民國日報

中華民國十九年四月十日（星期四）

館址上海山東路二零二號

電話 營業部一四八一六號 編輯部一七四六八號

有線電掛號 三一 〇七 四八 二 六五

第五千零二十八號

今日三張半售大洋三分五厘

定報價目

[illegible]

廣告刊例

[illegible]

交通銀行辦理信託業務啟事

本行為發展全國實業之銀行、負有助長公眾生產之職責、比年以來、通商大埠、房地產事業之發達、國內外債券發行之增加、利益既優、投資者眾、惟是房地產之買賣、手續至繁、處理未週、易生糾葛、債券之還本付息、期限極嚴、檢點不清、動遭損失、加以盜風未熄、險象環生、舉凡契據之保管收藏、證券之往來交割、隨時隨地、患不勝防、資本之家、同深遺憾、他若平民生活、恆產無多、節省勞薪、用權子母、而各銀行、普通存款章程、率多拘束、定期則存息較厚、而存數不可零星、活期則存數可以零星、而存息又薄、欲求辦法之一切合算、又慮存款之不盡安全、儲金之人、每感不便、凡此諸端、皆足以影響公眾事業之發達、莫由促進公眾生業之繁榮、本行有鑒於此、特遵照國民政府、制定本行條例第八條第六項之規定、辦理信託業務、舉其要者、(一)各種儲蓄、(二)各種公債庫券股票等之保管及代取本息或代理買賣、(三)房地產之經管及代理買賣、(四)辦理其他一切信託業務、總之訂息從優、取費從減、另備詳章、容再刊布、倘承委託、毋任歡迎、

經綸棉織廠警告盜冒雄雞牌毛巾者

本廠註冊雄雞商標毛巾推銷有年除聘任翟鉞楊而墨兩大律師為法律顧問外在推銷各埠均派有調查專員隨時密察以杜偽冒混騙主顧上月廿二日查獲永久印花廠代安慶信昌廠戳印雄雞毛巾當報經公安局移送上海地方法院旋由得利毛巾廠主吳久成君調解由永久廠出立認過筆據並登報道歉請求將自訴撤回本廠重違調人誠意業經曲從了案惟此種事件難保不再發生嗣後一經調查員查得定當依法去訴究斷不再事寬容如有人代本廠查見因而獲得戳冒證物者備有相當重謝決不食言 日啓

經綸棉織廠總發行所上海南市荳家渡口八號 中國電報掛號六一〇三 南市電話四六三

TRADE MARK

警告新北門內德和永茂和華洋雜貨號店東兼經理胡卓林並覆駁其啟事

查實號所該本債權團到期不解之支票及本票為數甚鉅去臘本應取償嗣因先生於臘月二十七日在江南春邀請本團債權人集會宣佈二號營業並不虧蝕不過一時週轉不靈要求立票展緩於今年國曆三月底子母如數歸楚不料到期文不解事遊約猶復妄登啓事謂春繭如何失敗債務如何分攤即東莊西莊國貨三幫亦經解出多數云云試問德和永茂和營業範圍是否以春繭為主體況春繭係先生個人之經營成敗利鈍實與該二號風馬牛不相關烏可並論況本團昨日召集大會計出席數十家債權數達二萬餘實占全數之大半依先生所說已經解出多數而到會各家並未收着分文試問多數係解交何人何號先生欺騙之手段已昭然若揭本債權團仍以寬厚為懷不肯遽為過甚茲限先生於三日內（十一日止）出來理楚倘逾期仍無切實辦法惟有訴諸法律以求解决尚希酌行免貽伊戚特此忠告

華洋雜貨聯益會為德和永茂和債權團啓

樂甫康 陳聖寶 結婚啟事

竊我倆均已年逾雙十依律例規定既達法定之結婚年齡在人生過程中愛情之結合作終身之伴侶山盟海誓雙方愛之篤本志願已於民國十九年四月九日正式結婚除請魏文翰白璧為證婚人外特此登報聲明

均益里房客聯合會向房東聲明

愛而近路均益里房東四月一日拆造通知限本月底遷出各房客以該屋未達拆造之必要即集全體房客會討論結果以本里住戶欠負責一律清潔請房東以修理自動加租代表在房屋東家增加租金可安居節省搬費雙方受害去函否認復公推代表磋商又不得要領不惜訴之於法東在法律未解決前對於該屋不得擅作鑑笆應保原狀此告

光明之路

人生在世，一入光明之路，則志氣舒泰，事事具皆樂觀，而精神亦因之奮發．光明之路者非他，有希望．無阻礙，愈向前進，希望愈大，凡儲戶之儲蓄於本會者，即有此結果也，積少成多，會滿既如數還本，每月開獎，又有意外收入，如今入會儲戶，已有九萬餘全會，本月特獎已達四萬八千餘元，一二三四等獎，每種已各有四十八個，如是日益前進，而前途日益光明，誠為近年來不可多得之途徑，甚望世之識者，勿入歧途，速來本會入會，以就光明之路，此佈

詳章函索即奉 上海法租界愛多亞路七號 萬國儲蓄會啓

秦祖記退出寶綸絲廠股份鄭重聲明

鄙人於民國十八年春同徐蓉記周克記汁書記集合資本元二萬四千兩在上海閘北裕通路租賃經綸絲廠基創立寶綸絲廠營業訂定至十九年五月份為結帳之期乃於本年二月間據總理徐蓉卿經理周康衢協理汪書楠報告實本虧蝕要求鄙人添足資本但鄙人力薄無意繼續故此將秦祖記名下股份完全退出脫離關係所有寶綸絲廠自民國十八年起至十九年二月二十日為止一切人欠欠人等事憑紅帳了結清楚十九年二月二十一日起所有寶綸絲廠嗣後營業如有盈虧當由周康衢另招新股繼續營業與秦祖記絲毫無涉鄙人之資本皆係友好集合成數現因半途虧耗不惟愧對友好恐難見信於人故特登民新兩報鄭重聲明以昭核實 秦祖記謹啓

敬謝上海國術比賽大會得獎諸君

本會此次比賽優勝諸君共計現金一萬三千元承得獎諸君熱心慷慨將獎金悉數捐贈本會以為本會之一助高誼薄雲殊深欽敬用特登報鳴謝以揚仁風

遺失滙票聲明作廢

茲啓者敝人於四月三日在邃寶字豐銀號立上海字豐銀號匯票一紙抬頭順記名下計大洋一千二百元整該票途中遺失除向該號掛失作廢外特此登報聲明嗣後無論中外人等拾去概作廢紙特此聲明 邃寶新民教育參觀團順記啓

漢藝公司遷移廣告

本公司出品之鍾靈汽壓印字機印刷簡捷攜帶便利大為社會人士所歡迎日來各地紛來定貨爭購本公司因鑒於原有四川路之舊址不敷應用茲定於四月十號遷至望平街一六一號開張營業諸君如蒙惠顧請至新店接洽為荷 上海漢藝公司謹啓

代楊應培（即佐衡）登報聲明

頃有造謠誣應培已故實無其事按應培康健如常現仍在本埠順泰碼頭供職恐外間不明真相除由應培起訴該造謠人之外特此代為披露 利男茶居 鍾安樵

上海中國華成烟草股份有限公司召集第七屆股東大會通告

本公司第七屆股東常會現定於四月十二日（星期六）下午二時在西藏路寧波旅滬同鄉會二樓演講廳內開會報告上年底帳略及營業狀況並改選董事及監察人除專函通告各股東外特此登報公告再自登報日起至開會日止照章暫停股票過戶合併聲明 董事會謹啓

民豐造紙股份有限公司廣告

本公司設廠專製各種厚薄船牌紙版行銷國內外以冀稍挽利權業已正式開業出貨如蒙賜顧請惠臨上海博物院路二十九號敝總公司接洽無任歡迎此啓

董事長洪滄亭 董事 褚慧僧 謝蘅牕 盛亮周 何耿星 竺梅先 徐聖禪 孫梅堂 楊孟龍 應季審 金潤庠 監察 王文翰 徐景伊 謝伯殳 經理竺梅先 協理金潤庠 同啓

總公司電報掛號五二一七一 電話一九二八三 一七二四一 廠址嘉興東門甪里街電報掛號五二一七一

中國銀行召集通常股東總會廣告

查本行章程第四十五條通常股東總會每年於總行所在地開會一次由董事會召集之本屆通常股東總會經董事會議決定於五月十日在上海開會假香港路四號銀行公會爲會場各股東具有章程第四十九條規定之會員資格者（自開會日起算在六十日以前註册經有十股以上之股東）務請於會期前持股票至本分支行驗取到會執據並希於開會前五日起至開會前一日止至總行報到換取入場券以便到會如因事故不能到會得於驗取執據後連同委託書交由到會股東代理除另函通告外特此廣告

上海四明商業儲蓄銀行發息廣告

經本行上年份決算各項帳目及支配股利案經股東會議決於四月二十日起發給併附帳略請各股東持股票來行收取爲荷

上海特別市煤業同業公會成立大會并舉行選舉通告

本會訂四月十三日下午二時在福佑路煤炭公所內開成立大會并舉行選舉除分呈上級機關本管官署請派員指導監選并經通告同業外特再登報通告統希同業各行號代表查照屆期準時出席共襄盛舉再本會所發選舉票務請注意名單慎選人才爲同業服務該項選舉票請於四月十日以後十三日上午以前送到福州路東合興里本會內投匭事關同業福利幸勿放棄或遲誤爲要此告

上海特別市煤業整理委員會啓

全國各理教公所公鑒

理教公所務請依照本會組織法從速組織各縣各特別市理教聯合會每縣或特別市成立一理教聯合會倘因數省無理教公所或以縣或特別市爲單位）再行共同召集全國各縣市理教聯合會代表大會經此合法手續成立中華民國理教總聯合會忽視素仰各貴公所熱忱毅力當仁不讓諒必贊同是旨也盼禱之至此請公鑒

逕啓者前因江蘇省政府查禁理教公所一案經本會呈奉中央黨部及國民政府行政院准予保護在案從此我理教團體根深蒂固務望全國各理教公所迅速組織完成系統從事努力進行會務前途發達無限爲此函達全國各公所一致服從黨義精神統一上海理教公所整理委員會啓

漢口郎怡記啓事

（下）十七沙溥計潘蘭記張合記約小郎怡記在上海法界紫來街謂文坊開設泰和昌茶棧今小記折股不做由沙溥記等志願承頂繼續進行以十七年十八年泰和昌人欠欠人一切手續均由小記與沙溥記等理清沙溥記等負完全責與小記不相干以後生意盈虧一概亦與小記無涉恐未周知特此聲明

上川交通股份有限公司召集第六屆股東會公告

本公司定於國曆四月二十七日（星期日）下午二時假上海英租界西藏路寧波同鄉會開第六屆股東常會報告帳略並選舉監察及重要議案務祈各股東屆時撥冗蒞會除另函通知外特此公告並於四月十四日起至開會日止照章停止過戶合併聲明

十九，三，二十七， 董事會啓

大通仁記航業股份有限公司召集臨時股東會公告

本公司現有緊急重大事件亟須開會議決定於國曆四月二十七日（星期日）下午四時假座九江路愛字十一號公司事業聯合會舉行臨時股東大會改選董事監察人及修改公司章程屆時務乞撥冗蒞臨與議倘因事不能出席者祈委託代表到會再開會前十日內暫停過戶合併聲明此公告

商辦閘北水電股份有限公司召集股東常會公告

本公司定於四月二十日下午一時在西藏路寧波旅滬同鄉會開第十八屆股東常會報告營業狀況並照章改選董事監察人除分寄外特此登報公告入場券暨委託書

楊放同志鑒

查同志於十八年度在江蘇省宣傳委員會兼職時所擔去之慶祝國慶餘款二百六十元整經本會呈請省委會指令開應由該會通告楊放限期繳清欠款等因奉此查該項通告業經本會函達同志限期清繳在案現限已逾將此項餘款繳還殊爲不合特此登報通告希同志於登報後一週內將該款以清手續而重公帑是爲至要

江蘇省宣傳委員會整理委員會

上海市民提倡國貨會通告

敝會領導全滬各國貨工廠參加江蘇省國貨展覽會業已籌備完畢茲定於十一日乘十一時之車由北火車站出發凡參加各工廠職員務於十時半集齊是日至本會領取車票（即搭車之票）所有行李並于十時前送交本會保管員點收幸勿稽延爲盼

王傳璧律師代表復興公司徐發義君啓事

茲據復興公司及徐發義君來稱本公司向營汽車押欵等各項業務均由林嗣放君作保現因林嗣放君已於本年四月七日避匿不見本公司與紹放訂立汽車押欵合同時付出源裕莊支票兩紙（計規元三千兩正）已由紹放嗣放催索欵項放於本年四月七八兩日將房屋售與他人未能清償本公司所有源裕莊支票兩紙業被嗣放遺失（並有遺失字據爲憑）別償或還紹放作廢嗣後如有人拾得概作廢紙不生效力等情前來合亟據情代爲登報聲明此佈 事務所北京路一百號電話一九六一五號

律師陸紹宗施霖代表正大姊妹服裝公司爲股東林正人聲明退股及辭去經理職務啓事

茲據正大姊妹服裝公司聲稱本公司股東林正人君業於本年四月向本公司聲明退股並辭去總分公司經理職務嗣後如發見林君在外以個人名義與人有所往來概由林君自負責任與本公司無涉恐外界不明眞相特委託代爲登報聲明等語前來合亟代爲登報聲明如右

蔣保廉律師代表湯賡郎瑞霓爲已逐螟蛉子陸阿毛即湯守常事通告親友

據當事人湯賡郎瑞霓稱前收陸阿毛爲螟蛉子因其不肖近日竟以強暴脅迫之行爲闖入敝宅希圖恢復其螟蛉之身份查陸阿毛早經鄙人逐出承繼並經登報聲明在案此次復來鄙人礙難承認惟恐親友不明眞相爲其所愚請即登報聲明並請向法院給諭禁止其騷擾等語前來據此除依法呈請禁諭外合爲代表登報聲明如上此啓

徐延年 陸紹宗 律師代表益記行股東兼經理方順源反對何憲章羅家衡唐鳴時律師代表益記行清理

據益記行股東兼經理方順源來稱閱報載羅何唐三律師代表益記行宣告清理一則不勝駭異查鄙人係該行大股東兼任經理該行由鄙人向法租界會審公廨起訴自應聽候開審乃報載劉鳴珊等已呈請公廨准予自行清理即令業經核准亦屬擅自估計眼睜睜會即請先行登報聲明反對等詞特代啓事如右 徐陸律師事務所白克路懷安里電話一九九四〇

劉元榯律師代表余稺澂君通告

茲據當事人余稺澂君聲稱伊所發明之人力機織花式織布機器新經呈准工商部註册給予專利在案誠恐有人影射仿造情事應請代爲登報通告週知等語前來合亟代爲登報通告週知

陳瑞慶大律師代表上海特別市私立智民學校啓事

本律師頃據當事人上海特別市私立智民學校聲稱本校原名滬西惠民學校因附近發生類似名稱之學校特改名爲上海特別市私立智民學校又本校校長負責籌措向不在外捐募請爲登報聲明等情前來爲此代表啓事凡有侵害該校名義籌募捐欵等事本律師依法起訴以盡保護之責此佈 事務所老西門中華路教育會北首

顧繼榮律師代表愛爾情豐裝百貨商店清理通告

據上開商店經理等稱伊經營之愛爾情商店豐裝百貨業因營業虧蝕宣告停業外欠債務無從清償請求本律師代爲清理等語合行通告希各債權人於通告日起十四日以內各持債務證據來本事務所登記以資聲明債權逾期不登記者作爲放棄債權論此通告

十九年四月三日 律師顧繼榮

朱方律師代表吉羊樓牋扇號緊要聲明

據當事人周郁文黃中來稱所開設四馬路吉羊樓牋扇號因經理之人現在無意經營自願與芳草書店主黃中來訂立合同外自民國十九年三月一日起所有吉羊樓以前人欠欠人及担保等事概由周郁文負責與黃中來無涉以後吉羊樓如有人欠欠人及担保等事由黃中來負責與周郁文無涉委請代表登報聲明如上

事務所小西門外大林路口瑞康里六號朱方律師

陸起律師代表郭趙申聲明遺失田單并懸賞追求啓事

據當事人郭趙申聲稱渠因早年喪父所有祖遺坐落上邑二十二保十一圖黎字圩六百三十二號戶名郭象佳則田四畝七分七厘五毫於民國初年由母氏出抵於趙金泉計抵價洋一千元因趙金泉在日無力回贖迨近來家稍裕備價向趙金泉之妻倪氏取贖詎該倪氏聲稱此單早已遺失並未在日時託人轉抵無從尋還請求一面呈請官廳補給一面登報聲明遺失並懸賞一百元追求原單以免發生糾紛委託代表呈請官廳並登報聲明如右

事務所北河南路十一號 電話四一三二

羅家衡 何憲章 律師代表周紫珊爲清理周五常堂啓事

本律師等受周紫珊君之委任清理周五常堂業經登報通告在案除一面清查帳目外所有關於周五常堂本身以及担保之各項債務確爲周五常堂所應承者希各債權人於兩星期內抄具證據副本送至本清理處北京路六十四號四樓羅何律師事務所登記俟審查核對後再定清償辦法如逾期未來登記即認爲拋棄權利特此通告

清理處北京路六十四號四樓 羅何律師事務所北京路六十四號五樓電話九八四六

宓敬身律師代表達祖祥即天祥洋廣貨號召盤清理通告

茲據新閘路達祖祥（即天祥）洋廣貨號東人郁志卿聲稱因舊欠新債無力支持願將該店出盤所有各債權人務希於十日內攜帶憑證來本律師事務所登記俟該店盤出即可按數分派倘逾期不登記作爲自願拋棄等情前來合亟代爲通告

清理處四川路七二號六樓本律師事務所電話一五八六九

徐士浩律師代表無錫永泰豐絲廠緊要啓事

茲據無錫永泰豐絲廠經理吳申伯君稱敝廠繼續維持委託本律師代爲清理等情前來爲此特爲登報通告所有各債權人務希於十日內攜帶憑證來本律師事務所登記并希各債務人亦於同期內將所欠該號欵項迅交清理處以清糾葛再該店基生財貨物如有人欲盤者亦請至本事務所接洽合併通告

徐士浩律師代表永安水火保險公司警告越東染織廠各股東啓事

茲據永安水火保險公司聲稱越東染織廠於民國十八年八月七日向本公司保得火險一萬兩由公司簽發第五六號保險單應繳保費自十八年八月七日起至卯日止計元八十二兩一錢八分應請該廠照繳乃該廠自收受保險單後遲延不付經催告置諸不理近復停止營業宣告清理該廠負責經理避匿無蹤殊屬不法茲依照保險章程第九欵之規定自即日起退保並將上述各項向越東染織廠各股東追索等語前來合亟代表通告如上

事務所四川路七十二號電話一三九一零

葉苐康律師受任音樂研究社常年法律顧問通告

茲據清和坊音樂研究社委任本律師爲常年法律顧問嗣後對於該社及各社員一切法益本律師當依法盡保障之責特此通告

總事務所南京路一三二號電話一三九〇四 分事務所清和坊四十七號電話六三〇〇四

管品擇律師證明湯錫祥王寶琳訂立婚約通告

茲據湯錫祥王寶琳君雙方因情意投洽願訂立婚約委託本律師證明等因前來除由本律師出立證書外特此通告

事務所上海白克路修德里

葉苐康律師代表明錩機器船廠 順昌機器船廠 國泰公司等富源輪船債權人聲明並警告該經理趙瀚青

茲據富源輪船債權人明錩機器船廠等稱富源輪船於十六年及十七年間在本廠修理承欠款項計千餘兩該船經理趙瀚青往川一去不返本廠等屢次催收始終延宕現聞該船租賃於川商未清以前各界如欲租買該船須先將前項欠款清償否則本廠等以法律解決此佈

總事務所南京路一三二號電話一三九〇四號 分事務所三馬路民慶里電話一三二五七號

楊而墨律師代表季榮明遺失張楚珍戶田單聲明

茲據當事人季榮明聲稱渠有陶家坐落上邑三十保二區五圖結字圩第三一八號張楚珍戶名則田三畝九分田單一紙於本月七日下午七時在靜安寺路馬霍路站電車中遺失除呈請上海特別市土地局補給業證外原單以後發現應作廢紙委代登報聲明等情前來合爲聲明如右

事務所南京路大慶里二一五號電話一四四八號

廉隅律師受任大東製帽有限公司及經理劉子傑君爲常年法律顧問通告

茲本律師受大東製帽有限公司及其經理劉子傑君聘請爲常年法律顧問嗣後如有損害其名譽財產及其他一切法益者本律師當盡依法保障之責特此通告

事務所九江路A十一號電話一二七二九

唐演律師代表陳張根爲法租界劉家宅基地事聲明產權並警告索詐者

據當事人陳張根聲稱祖遺坐落七保七圖大劉家宅則田一畝七分上有無名古塚今擬另行遷葬乃忽有不識姓名之人自稱係古塚後裔遠親出面阻撓甚至勒索巨欵不勝駭異該地自祖遺多年管業以來相安無異該古塚亦從無後人祭掃顯係無祀孤墳便任人詐索今將該古墳即日遷葬陳家渡浜北外如再有人藉口阻撓計圖索詐定非依法去究究辦合爲代表聲明并警告如上

事務所四川路四八號電話六六五一五六

國民革命軍陸軍第三師追悼陣亡將士大會籌備處啓事

敝師去冬今春奉命討伐張桂及三議河馬牧集韓莊諸役我陣亡將士爭先殺賊奮不顧身追維往事心焉傷之爰定於四月二十日在徐州軍次開會追悼凡我袍澤及各界同志幸賜鴻誄俾慰英魂此啓

全國運動大會全體選手領隊指導幹事公鑒

敝局等定於四月十三日（星期日）下午一時在上海北四川路橫浜橋堍福德里中央大會堂開會歡迎各省過滬運動員及領隊指導幹事等敬請各隊即將抵滬日時及各領隊等上海之住所行函知上海卡德路九十五號寰球中國學生會以資接洽又屆時除由參加歡迎之各學校担任遊藝表演外希望各區選手亦表演各項遊藝每種節目時間以五分至十分鐘爲度如有願意担任者亦請即日將遊藝名稱告知寰球中國學生會爲盼

上海特別市教育局 寰球中國學生會 國立暨南大學 國立同濟大學 國立勞動大學 復旦大學 大同大學 大夏大學 上海治政學院 持志大學 中法大學 藥學專科 交通大學 上海日報公會 同啓

中國童子軍司令部緊要啓事 第 號

各地童子軍團均應將此次舉行全國總檢閱及大露營參加表格報到手續均經須發在案茲因爲期已迫亟應統籌一切所有各團參加總檢閱之童子軍人數統限於四月十二日以前一律送到本部以憑設備爲要

中國童子軍司令部啓事

逕啓者查中國童子軍第一次總檢閱及大露營已定本月十八日在京舉行並通令各地童子軍團屆時來京參加在案惟此次全國童子軍總檢閱及大露營事屬空前創舉意義至關重大用特向各界徵求總檢閱大露營及各種競賽之獎品以資鼓勵如蒙惠賜即請於期前寄到爲荷

全國教育會議出席會員公鑒

全國教育會議定四月十五日至二十二日在首都國民政府三層樓舉行會員住宿之所（住宿期間自四月十二日至二十四日止但以不住南京之會員爲限）除於四月十二日至十五日派員在下關車站輪埠招待外所有上海下關浦口等處招待事宜特託京滬兩特別市教育局指定專員辦理會員到京後請携帶證明文件到成賢街十號教育部內本委員會招待科塡註報到表以便致送符號證章等件特此通告

全國教育會議籌備委員會啓

淞滬警備司令部通告

爲通告事案據本部參謀處轉據車站檢查處主任趙光漢呈稱呈爲呈報事竊於本月四日據步兵班長易子昂報告以士兵羅國華因洗衣服遺失警備司令部所發第念六號袖章一枚報請轉呈核辦前來查該兵士羅國華因洗衣服致將袖章遺失恐爲奸人所得致生事端理合呈報仰祈鑒核俯賜登報聲明作廢以免意外實爲兩便等情據此除飭該處將該項第二十六號車站檢查處袖章應即作廢外特此通告

國民政府特設 中國航空公司 滬漢航空綫

電綫用美國最新式之水陸飛機沿江飛行轉運郵件客貨穩快安全依時到達除星期日外每日從每方起飛照下列時間表飛行一次

寄郵遞件請與各地郵局接洽

上行

上海開	上午八點正
南京到	上午十一點十分
南京開	上午十一點三十分
九江到	下午一點〇五分
九江開	下午一點三十五分
漢口到	下午三點十五分

下行

漢口開	上午八點四十分
九江到	上午十一點二十五分
九江開	上午十一點五十五分
南京到	下午一點卅分
南京開	下午一點五十分
上海到	下午四點正

客票價目

上海來回	南京	九江	漢口
上海	六十元	二百一十元	三百元
南京		一百五十元	二百四十元
九江			九十元

上海單程	南京	九江	漢口
上海	四十元	一百四十元	二百元
南京		一百元	一百六十元
九江			六十元

本公司自備汽車每日由公司送客至站並由站接客至公司

事務所 上海黃浦灘福州路口中國通商銀行內 南京西華門四條巷 九江 南潯鐵路局 漢口 平漢鐵路局

招商局船期

江安快輪准於國歷四月十日晚 星期四 開往長江各埠

新江天快輪准於國歷四月十日 星期四 下午五時 開往鎮海甯波

農礦部布告

查近年各地蠶種時有病毒發見亟應舉行檢查以重蠶業本部有鑒於此特在上海農產物檢查所設立蠶種檢查處凡各地改良蠶種製造者統限於四月十五日以前向上海閘北新民路本部農產物檢查所聲請登記呈部核給證書倘逾遠不便之處亦應依限向各該省農礦廳建設廳或各特別市社會局聲請登記由各該廳局轉呈本部核辦除分令外特此通告

江蘇印花稅上海法租界專員辦事處通告第二號

為通告事查印花稅為各國通行良稅凡屬商民既受法律之保障自應負納稅之義務[illegible]委辦理法租界印花推銷事宜設立辦事處於葛羅路振平里十八號業於四月一日就職辦公發佈通告法租界納稅華人會商聯合會亦經通告界內商民一體查照在案現在法租界既設有專辦推銷機關此後界內商民貼用印花務須購領蓋有南一字樣印花以資貼用區域既有界限印花自有識別慎毋錯誤致費手續再收租房票以及染坊染票等同為收據之一種均應即日實貼凡在十元以內者貼用一分十元以上者貼用二分特此通告 專員劉春霖 沈汝霖 辦事處法租界葛羅路振平里十八號 四月九日

上海特別市婦女協會緊要通告

逕啓者本會會員入會時所填寫入會表以資查考業已通告在案茲查會員之迄未填寫者尚多應請從速履行手續為要如於本年五月底仍未來會補填者應即取消其會員資格凡我會員務希注意為荷

上海特別市土地局 財政局 社會局 會銜布告第一三七號

為將閘北裴家橋營房基地收回市有事

為布告事查閘北慈善團平價承購舊圖閘北裴家橋營房基地既不照原約呈縣過戶立案又不照原定用途使用反以餘地轉售繆德公司營業違背定章應依法收回市有業由本土地局社會局呈奉市政府核准照辦除另令該慈善團並通知該公司遵照辦理外所有該基地之單串契據概不得作外抵押變賣及其他處分情事否則無效合亟布告此布 中華民國十九年四月八日

中央檢定黨義教師委員會通告第一號

為通告事本會依據中央第三十三次常務會議決議案由戴傳賢蔣夢麟葉楚傖何應欽劉蘆隱陳立夫桂崇基等七委員組織成立即日在中央黨部內開始辦公仰現任或有志於大學或專門學校黨義教師者遵照左列規定速來檢定幸勿自誤為要特此通告

一、受檢定者須具備下列二項資格 甲、中國國民黨黨員 乙、凡大學或高等專門學校畢業或曾任大學或專門學校教員一年以上或現任大學或高等專門學校教員一年以上者

二、受檢定者應呈繳下列各件 甲、黨證或省市黨部證明書 乙、學校畢業證書或教員證書等足以證明教師資格之書據 丙、志願書(向各教育行政機關索取具填) 丁、履歷書 戊、最近二寸半身像片二張 己、黨義著作或自編黨義教材(以關於建國方略建國大綱三民主義及其他歷次全國代表大會宣言為範圍)無黨義著作或自編黨義教材者須呈繳有關黨義之訓育方案或訓育綱領等

三、前條所列應呈繳各件受檢定者應直接送寄南京中央黨部本會

四、受檢定者須預先繳納證書印花費洋五角經檢定而不合格者原數退還

中國國民黨上海特別市執行委員會通告第一號

為通告事查本年四月十二日為本黨清黨反共三週紀念本會定於是日上午九時在蓬萊路蓬萊大戲院舉行紀念大會凡本市各級黨部各機關各團體各學校均須各派代表四人前來參加以誌紀念除分別函行外特此通告 中華民國十九年四月八日

中國國民黨上海特別市第六區黨部執行委員會通告訓字第八號

為通告事本區黨部擬於本月終舉行擴大訓練競賽會議特將預定題目先行披露務希本區同志早為研究届時踴躍參加為要特此通告 計開題目如下(一)先有事實而後有理論抑先有理論而後有事實試詳辯之(二)有人說世界只有過去未來而無現在亦有人說世界只有現在過去未來皆非實在試詳辯之(三)共產黨之產與將來之產其利害得失如何(四)參加講演者名單由分部先行呈報以便届時抽籤分別講演(五)各分部須即轉知各同志 注意(一)每人每次講演不得過五分鐘(二)六區同志皆可參加(三)優勝者均由市部給獎以資鼓勵 常務委員姜懷素 訓練委員江季子 中華民國十九年四月八日

革命外交週刊目錄

這一週 蘇俄擴大中俄會議之野心 黎悟 海法問題 詹聚悟 今後外交策略之三要點 俱子 興西收回內河航行權 袁著 收回航行權之必要與準備(上) 吳鈺 關係東北生命之胡蘆島築港問題 高哲氏 太平洋會議與滿洲問題 李鐵 橋(小說) 馬子華

上海特別市花邊抽繡同業各號宣言

工商部上海商品檢驗局擬訂花邊檢驗細則定期四月十五日實行查花邊抽繡式樣萬變並無標準難以檢驗不過開勒索之門增商民之痛苦且細則苛擾萬分事實上萬不能行敝同業等已通電請求撤消如不達目的惟有停業而已謹此宣言請求各界援助原電及細則簽注錄下

電文 南京國民政府行政院工商部財政部外交部鈞鑒上海全國商會聯合會華僑聯合會商人團體整理委員會婦女協會青年會各國貨團體汕頭總商會廣州總商會均鑒[illegible]花邊為我國手工產品之一宗各地婦女依此為生者約五十餘萬人據海關冊所載民國十四年[illegible]

細則簽注 [illegible]

本同業各號 張根記 美華 振華 利盛 協和 東亞藝術 林藝 義生 海興 [illegible]

THE CHINA CRITIC
英文 中國評論週報
四月十日出版 三卷第十五期
社評 ▲米之恐慌(記者) ▲下海試記節育諮詢處議(記者) ▲上海商業專門夜校之需要(記者) ▲大北大東電報合同之交涉(記者) ▲BENSON-CURRIE之中國歷史智識
社論 ▲全國運動大會與新理想(記者) ▲日本人將宣佈禁止華人入境乎？(記者)
專著 ▲中國人之天賦主權……H.BENSON-CURRIE ▲日本之對華政策……歐陽純 ▲中國有節育之必要否？……楊振宗
▲各種統計 ▲一週大事記 ▲中外論評 ▲新書介紹 ▲公文
定價 每冊二角 全年七元 半年四元 三月二元
▲總發行處(一)上海卡德路九十五號 寰球中國學生會內 中國評論週報社 (二)上海商務印書館及各埠分館

國民政府中央建設委員會謝守恒編
民生主義理論的體系
▲葉楚傖蔡元培吳稚暉于右任王伯群題字 ▲孫科序文
今天出版
民生主義，共產主義，社會主義
這三種主義，怎樣能夠分別，相同點和不同點，
本書把他極詳細的分析，加以極明瞭的理論，
三民主義最終之目的為世界大同，而民生主義為達到世界大同之最要部份，
本書確能以科學方法，作深刻之研究，適合孫總理心理建設，使吾黨黨員，人人能認識主義，人人能宣傳主義，
解決民衆生活的實用專書
實現世界大同的梯階
全民衆不可不讀
本書目次
第一章……導言
第二章……民生主義之基本原則
第三章……民生主義之哲學的基礎
第四章……民生主義之目的
第五章……民生主義之方法
第六章……民生(平均地權)▲地權的由來▲地權的平均▲平均地權之方法▲土地稅法▲平均地權與社會主義▲土地國有
第七章……民生(節制資本)▲節制資本的特點▲資本與利益▲資本與生產▲節制私人資本
第八章……民生主義與社會主義
第九章……馬克思主義
第十章……民生主義與共產主義的比較
第十一章……民生主義之經濟政策
第十二章……結論 民生主義與將來之經濟的趨勢
特價 全書厚裝一冊 定價大洋八角 特價每部祇收四角八分 郵寄八分
上海麥家圈天安堂後面
益新書社發行
(南京)鼓樓黃泥崗益新書局分發行
(南京)花牌樓新民書店分售

四一二清黨紀念
工程譯報
第一卷第二期 出版
要目
德國都市之土地整理
東京市之復興與土地整理
德國Herman Jansen氏對於都市計畫上之貢獻
英格蘭及威爾斯之區域計劃
德國各區域計劃會之組織及旨趣
巴黎市之交通
價目 每冊大洋二角 訂閱全年四冊大洋一元 郵費加一
發行兼訂閱處 上海特別市工務局
寄售處 上海南市毛家衖 上海商務印書館
要根本肅清殺人放火的共產黨！
要徹底剷除一切反革命勢力！
要打倒叛黨禍國的逆賊閻錫山！
要絕對擁護中央完成國民革命！
中國國民黨上海特別市執行委員會宣傳部印製

今日大事

▲閻馮間猜忌愈甚互謀抵制各欲取得鄭州爲根據地豫省僞主席亦各委一人
▲晉軍因糧餉不敷軍心渙散對閻已表示不滿
▲西山改組二派嫌隙愈深絕難合作對閻亦無好感
▲陳調元馬鴻逵等抵徐
▲中政會通過電影檢查原則交立法院制爲法律
▲中芬商約將移京進行
▲英毛織業決實行總罷工（以上見電訊）
▲全運會定明日下午給獎卽閉幕（見體育新聞）
▲滬市社會局平定米價責令每石抑至十八元並防麵粉商乘機居奇
▲德實業考察團昨晚到滬（以上見本市新聞）

閻馮間互謀抵制
各欲得鄭州爲根據地
豫省主席亦鬥雙包案

本報天津電　閻深恐馮得鄭州後、將不利於己、密令楊效歐李服膺楊輝芳關福安等五師、名則歸馮指揮、實則佔據鄭州、暗窺馮之舉動、而馮亦知其隱、到陝後、卽遣鹿鍾麟率領孫良誠部會同萬選才孫殿英等約六師之衆、襲得鄭州爲根據地、徐圖抵制、

中央徐州電　閻委萬選才爲豫省主席、馮亦委孫良誠爲豫主席、七日萬軍東向部隊西撤中牟、拒孫良誠、

晉軍不滿閻之行爲
糧餉不敷軍心渙散　傅作義等均可反正

本報北平電　前發晉票、充斥市面、跌至三折、近更款不發、糧不濟、故近欒城趙縣一帶設支差局等名目、大索民間給養、驟馬大車等、致民怨沸騰、駐欒城晉軍四十一師趙縣之三十六師均因糧餉不敷、軍心異常渙散、

中央徐州電　姚以价談、傅作義爲余學生、秉同鄉、曾迭電余、表示不滿晉閻叛動、但爲個人人格計、不便輕率反閻、並謂豐玉璽馮鵬翥等均與余有密切關係、相當時機可利用反閻歸正、閻馮現爲豫省爭執、暗潮漸烈、

反動集團暗潮日烈
改組派與閻嫌隙愈深　西山與改組亦難合作

本報北平電　王法勤陳公博等因閻信任西山會議派對於整理黨務、意見紛歧、又陳王等所主張之共同宣言、遲遲不發、改組北平政府、畏首不下決斷、擬將平津一帶軍閥逆產沒收變價、以充軍費、閻摒不用、故嫌隙愈深、

本報北平電　西山派九日會議、覃振態度和緩、但未有具體決議、鄒謝暫不赴晉、覃仍任周旋、勸鄒謝與改組派合作、鄒謝不爲所動、

財部統一幣制計劃
先由江浙實行逐步推廣

本報南京電　財部統一全國幣制計劃、先由江浙實行、逐步推廣、進行辦法由各地中央銀行辦理、第（一）步先將各民營銀行所發紙幣兌換券於最短期內一律收回、（二）由省市中央銀行發行銀紙及零洋兌換券、推行各縣、（三）完全以元爲單位、（四）各省中央銀行銀紙無論流通至何省、完全按十足兌現、（五）銅元一律按十進制、以十爲單位、所有複數銅元、一律收回改鑄、

陳調元抵徐
馬鴻逵等亦到

本報濟南電　八日夜十時陳調元由濟專車赴徐州、日內返濟、

本報濟南電　馬鴻逵顧祝同韓復榘八日午後先後到徐、

本報南京電　樊鍾秀代表部子舉九日晨乘輪西上、

本報南京電　漢電、韓復榘九日電何成濬、謂本人已率部抵濟甯、刻正與馬鴻逵陳調元布置魯南防務、一俟總攻擊令下、所部驅作先鋒、沿津浦線攻敵、

中央漢口電　韓復榘昨電何成濬、一、據開封坐探報稱、萬選才、聞馮委孫良誠主持豫事、大爲不滿、在開封中牟間、嚴行戒備、二、據平津坐探報稱、平津之改組派深覺閻是封建思想軍閥、非眞革命者、近日反閻之空氣瀰漫平津、三、魯西尙無甚變化、特聞、

邵力子談話

本報南京電　徐電、邵力子九日語記者、中央對閻馮僅下令拿辦、非實行討伐、故軍事上非攻擊態度、如逆軍來犯、卽以武力戡亂、東北確表示協助中央、必要時有出兵討閻可能、日軍艦溯江上駛、係游覽性質、抑示威運動、現不悉其用意、但於外交上實有重要關係、

中央徐州電　劉峙談、我們很希望閻馮僞政府早日抬出、給民衆明顯目標、把革命和反革命的戰線劃淸、以便大家將反動軍閥政客、一律廓淸、

航空署
派飛機偵敵

本報南京電　航空署九日派飛機赴南陽偵敵、

中央徐州電　總部政訓宣傳大隊長康澤八日晨由京來徐、並率大批隊員同到、

樊象離抵津

本報天津電　內次樊象離監察院祕書長曾遜九日抵津、

何應欽返京
擬暫不赴漢口　籌備檢閱童軍

中央南京電　何應欽九日晚由滬來京、十日晨可到、軍部派赴各師點驗發餉委員、因候何返京、有所請示、改明後日出發、

本報南京電　何應欽以全國童子軍將在首都行總檢閱、定九日夜由滬返京籌備、擬暫不赴漢、此次參加檢閱人數在五千以上、全國童子軍司令部九日函鐵交兩部、以在京行總檢閱、定十八日予免費、舟車概

徐源泉
由漢返

國聞漢口電　徐源泉

李其相請纓
準備出川殲敵

本報南京電　新編第六師長李其相九日由渝電京、謂殺賊效忠、此其時、刻正督率所部、準備出川、總部令下、卽起程殲敵、

中芬將訂商約
▲芬駐華代辦已派定

本報南京電　中芬邦交素篤、惟芬蘭駐華代表祗有駐滬總領事、兩國間外交事項、向由我國駐芬公使與芬外部接洽、現芬蘭已派威海梅基氏爲駐華代辦、以後卽可就近與威接洽、聞中芬兩國均極願訂立通商條約、不久卽可在京商訂、

本報南京電　中芬條約、原由朱紹陽在芬進行商議、現將移京交涉、

中俄會議
恐將延期

本報南京電　記者九日訪胡世澤、詢中俄會議原定十五日在莫舉行、現對延期、並有俄須討論兩國全般問題、確否、胡答、中俄會議恐將延期、至俄須討論全般問題說、莫德惠無正式通知、我僅允討論東路本身問題、已由鍾毓通知駐哈俄領、以莫德惠準備赴俄、但俄尙無答覆、

二二二次中政會議
農會組織原則案付審查
電影檢查原則交立法院

本報南京電　中央政治會議九日晨八時舉行第二百二十二次政治會議、出席王寵惠、譚延闓、古應芬、孫科、陳果夫、胡漢民、列席李文範、陳立夫、孔祥熙、王正廷、劉紀文、方覺慧、主席譚延闓、討論事項、（一）中央執行委員會函開、據中央訓練部呈擬農會組織原則農會暫行條例請公決一案、經交組織宣傳訓練三部會同中央法規編審委員會審查、旋據會同提出審查修正農會組織原則、並稱俟核准後、再根據原則審查農會暫行條例等情、經本會第八十三次常會討論、以事關立法原則、決議、交政治會議、特檢送該項原則、請核議、決議、交政治報告組經濟組審查、（二）中央執行委員會函開、據中央宣傳部呈擬電影檢查條例一案、經本會第八十二次常會決議、送政治會議、交立法院按下列原則、制爲法律、（一）電影檢查事宜、由各特別市政府負責辦理、但特別市黨部應派員參加指導、（二）甲地檢查後、乙地免檢查、（三）檢查手續、應力求簡單與迅速、（四）國產影片免收檢查費、請查照辦理、決議、交立法院、（三）中央執行委員會轉湖南省黨務指導委員會電、准該省縣長資格審查委員會請解釋黨務工作可否以辦理行政事務論、乞電示祗遵、決議、交政治報告組審查、

電、九日上午六時乘機離樊飛漢、討逆軍鄂北總部八日自棗陽徒步移新野、
中央漢口電　徐源泉七日電行營、鄖陽之敵現因給養困難、已有向後撤退模樣、此間一切安靖如恆、

中捷商約
▲行政院呈國府核准

本報南京電　中捷友好通商條約全文、已正式公布、其批准文件、外部已呈行政院轉呈國府鑒核施行、九日外部接行政院指令、業已照轉國府核准、可發生效力、

清黨三週紀念
京市黨部邀各機關參加

本報南京電　京市黨部十二日舉行清黨三週紀念會、九日函各機關、屆時派員參加、

三師定期追悼陣亡將士
▲二十日在徐開會

本報南京電　第三師定二十日在徐體育場開討桂討張諸役陣亡將士追悼大會、已分頭徵文、

徐州來電　各報館均鑒、本師奉命迭次討伐張桂、三汶河馬牧集及最近韓莊勦匪、各役陣亡官兵、爭先殲賊、[illegible]

中日關稅協定
二十左右可簽　法權會醞釀中

本報南京電　中日關稅協定、約二十日左右可簽訂、法權正式會尙在醞釀中、重光九日晚宴孫科及鐵道部官員、

日聯南京電　九日下午四時、重光日代使訪王外長、王外長催促開始法權問題之交涉、同時本於日前提出之中國草案（四條）開陳中國方面之意見、重光氏答稱、關於法權問題、日本方面尙未準備完成、不能表示意見、

電通南京電　重光代理公使八日晨七時抵京、上午十時謁蔣主席、午后會見王外長、定九日訪各要人、滯留二三日回上海、

粵飛機赴韶
會剿共匪

本報香港電　韶關局八日電各局云、雄城匪七日盡退、雄局今日照常通報、

本報香港電　吳文獻電省云、共匪七日退出雄城、詳情續報、廣州號飛機赴韶剿共、歸吳文獻指揮、陳漢光六日到始興、分一部出仁化、

日艦隊抵漢
明晨離漢東下

本報南京電　漢電、日第一水雷戰隊九日抵漢、何成濬劉文島等卽晚七時在市府公宴、

國聞漢口電　日艦九日午後二十分到漢、當局除派音樂隊到江心歡迎、中外各艦均鳴礮致敬、

日聯漢口電　日本後藤少將麾下之第一水雷艇隊十六艘、日來正在巡航長江、九日上午零時抵漢口、何成濬夏斗寅劉文島等發起、於是晚在市政府開晚餐會、招待日本司令官以下及各艇長、該艦隊預訂於十日在旗艦「那珂」開茶點會、款待賓客、十一日晨東下、

路透漢口電　日本驅逐艦隊已於九日晨抵漢、日員均在江干迎迓、惟無華員蒞場、

杜錫珪將回國

本報南京電　杜錫珪定十六日由意啓程回國、

黃河決口堵款
▲魯冀共同負担

中央濟南電　省府八日例會、議決、咨河北省府、黃河英莊黃莊南岸決口堵款、由兩省共同負担、

首都建委會
廿一次常會

本報南京電　首都建委會八日開二十一次常會、主席孔祥熙、討論（一）建委會以試驗三汊河附近土質不合於建築新電廠、請咨請另行指定廠址案、決議、交工程組、（二）陸海空軍總司令部交通處補送（一）兩基地地圖函請審核案、決議、交工程組審查、（三）工程組呈報審查中央廣播無線電台擬在江東門外於家塘西首建築無線電播音鐵塔與首都建設計劃尙無妨礙案、決議、照審查案通過、

比欵所購車輛
分撥各路應用

本報南京電　鐵部九日令購料委員會、將此次比庚款所購之敞車百輛撥粵漢路廣韶段念五輛、株韶段十五輛、膠濟路五十輛、津浦路十輛、二百輛撥粵漢廣韶段五輛、株韶段十五輛、平漢六十輛、津浦六十輛、湘鄂段四十輛、南潯二十輛、

長蘆五綱總案
▲呈請從速判決

本報南京電　長蘆五綱總九日三次呈請國府、從速判決、以免久羈囹圄、

首都政聞

本報南京電　國府九日訓令行政院、通飭各省、不得任意增加稅捐、

本報南京電　行政院九日核定全國測量計劃、

本報南京電　行政院九日通令各部及各省市府、推銷故宮藏本、預約價道光及咸豐朝十八元、同治朝二十二元、預約取書限出版後一年爲止、

本報南京電　湘省定二十日開全省民政會議、九日電請內部派員參加、

本報南京電　軍政部九日通令、誥誡士兵愛惜服裝、須知半絲半縷、物力維艱、分屬軍人、尤應特別愛惜、

本報南京電　交部九日調委劉惠霖充丹陽電政支局主任、沈寳慶爲漳浦支局主任、洪鈞充四川萬縣電報局長、孫和樑充湖北宜昌電報局長、

雜電一束

本報南京電　考試院九日派仇鰲爲贛縣長考試典試委員、仇九日晚乘輪前往、

本報南京電　美捐三十萬元救中國災民、其中二十二五千元已電匯來京、

本報廈門電　峯市訊、中央以閩西共匪須澈底剿辦、加調譚道源師二千來閩助剿、

本報廈門電　警三署九日在廈市青龍宮九號破獲偪黨機關、捕連金海一名、

中央漢口電　鄂北長途電話武勝關漢口間已通話、隨縣棗陽線在架設中、不日通話、

本報天津電　海河會九日議公債事、以財部覆電仍令緩發行、決電徐永昌、轉呈閻、請示辦法、

本報天津電　報載陳石泉被捕、查確、

本報天津電　大公報九日登津郊匪訊、被扣報、午後始放、

本報南京電　立法院法制委員會自治法起草委員會九日聯席會議、討論修正市組織法草案、焦易堂主席、議決、修正通過至十五餘條、俟下次會議、

本報南京電　立法院法制委員會九日開六十二次會議、焦易堂主席、討論交部航政局組織條例草案、議決、修正通過、

本報南京電　禁烟委員會九日咨請蘇省府依法查辦武進私買土丸案、

本報南京電　工商部九日派調查員唐啓賢赴蘇浙、康諮文赴皖贛湘鄂、屠哲隱赴甘遼吉黑、陳炳權顧毓琇赴滬、王執昌赴冀調查各大工廠、預計三個月竣事、

本報南京電　教育部以全國教育會議全部方案異常繁瑣、九日特飭司分編簡單目錄、以醒眉目、又全國教育會議審查委員會共分十組、計中初高等及黨務師範實教費成年華僑社

徐各界組迎蔣會

徐州通信云、徐州各界於七日上午九時、在縣黨部大禮堂開會、籌備歡迎蔣主席、並宣傳討逆大會、計出席者、總政訓處前方辦事處王傳麟、劉竹軒、江北中學校傅榮新、陸軍第一師特黨部艾林仲、地方捐務處侯晉蕃、第一區公所夏桂樾、開徐鐵路貨捐局顏賓侯、徐關高心灝、縣黨部吳祇侗、青整會胡雲青、三師特別黨部常健、財務局胡崑、公安局李杜臣、二路總指揮部朱吳城、建設局賀振華、電燈廠梅光祖、徐州中學孫天飛、徐州女子中學王子熙、麥作場尹聘三、商協會王織軒、縣政府袁希元、教育局李厚元、婦女協會徐子靈、工整會朱子鋒、直、銅山師範孔宇清、農協會李振聲、農林場張金城、新聞記者聯合會蘇逸青、政訓部前方辦事處主任黃鼎新、第三師周旋、救濟院王茂仁、款產處耿石泉、主席吳祇侗、記錄高凌匡、首由主席報告、略謂、今天請大家到此地來、就是因爲一切反動份子、想危害黨國、蔣主席爲奠定黨國計、不日來徐檢閱軍隊、我們預備作熱烈之歡迎、兼作討逆事宜、關於一切事項、請大家各發意見、報告畢遂開始討論、（一）如何訂定名稱案、議決歡迎蔣主席與討逆事項合併名稱、爲徐州各界歡迎蔣主席及討逆宣傳大會、（二）如何組織案、議決推定常務委員五人、（一）縣黨部、（二）二路總指揮部、（三）縣政府、（四）總政訓部、（五）商協會、縣政府二路總指揮部兼總務、（甲）庶務一區公所、公安局、（乙）會計款產處財務局、（丙）交際三師司令部、公安局、（丁）文書新聞記者聯合會、（戊）布置、公安局、（己）糾察二路總指揮部、一會、三師司令部、公安局、

縣黨部、總政訓處兼宣傳、（甲）講演、各中校一區黨部、（乙）散發、各民衆團體、（丙）編輯、民報社縣黨部總政訓處、（丁）藝術、美校銅師、（戊）遊藝、徐女中青年會三師黨部、（己）標語、教育局徐中、（三）歡迎會地址定在何處案、議決、在公共體育場、（四）經費如何決定案、議決三百元、各縣政府三十元、徐關念元、款產處十五元、貨捐局廿元、財務局十五元、縣黨部廿元、公安局十五元、徐中五元、捐務處十元、徐女中三元、教育局十元、銅師二元、一區公所十元、培心三元、正心二元、麥作場五元、縣林場二元、電燈廠十元、總指揮部四十元、總政訓處念元、一師廿元、三師廿元、建設局十元、（五）定期辦公、議決每日上午八時至十一時、下午二時至五時在縣黨部辦公、（六）推定主席團、議決推定工商協會、婦女協會、縣黨部、縣政府、總指揮部、總訓處、至十一時散會、

廢止太平洋水線
▲雙方協商新辦法意見
▲太平洋正式代表未到

京訊、交通部國際交涉委員會、昨日（七日）下午二時半、與美國太平洋商務水線公司、在交通部會議廳、開第一次會議、交通部方面出席委員爲莊智煥、吳南如、葛傳儒、郭世鑅、沙曙雲等五人、太平洋公司方面、由陶特代表出席、其副總理狄耿、因染病尙未痊可、不克來京、開會後先由莊智煥致開會詞云、今日爲本司與貴公司第一次會議、承貴代表等遠涉大洋、惠然來京、出席會議、本司長旣深欣慰、又甚歡迎、惟聞狄耿君、因病不克蒞會、曷勝悵惘、深望早占勿藥、下次會議、得以晤面、查貴公司自連接中美兩國之太平洋水線、於前清光緒三十年（西歷一九零四年）完成以來、與中國電報局、和衷共濟、辦理電信事業者、垂三十載於茲、年來因中國政治經濟上之情形、及國際電信交通之關係、均與曩昔迥異、前與貴公司及大東大北兩公司、所訂一切電信合同、根本上已不適用、此後本司遵照中國國民黨黨綱、及總理遺訓、本中華民族獨立精神、籌謀發展國際電信交通、且以中美邦交素篤、但相距較遠、故中美間之電信交通、尤應竭力促進、使兩國政府、及其人民、得以日益接近、愈臻親善、是以本司依據國民政府之政策爲原則、與貴公司另訂遞電辦法、以利通信、此節諒貴公司當能予以同情也、至此次會議、擬先將大綱議定、然後再議細則、深望於最短期間、得圓滿之結果、是則不獨貴公司與本司之幸、亦中美兩國人民之幸也、不勝感謝、惟敝公司副總理狄耿君因病未愈、未能出席、殊爲抱歉、不得已由鄙人單獨來京出席、鄙人才疏學淺、恐難以勝任、諸希原諒爲幸、敝公司水綫在中國通信廿載於茲、實爲中美間傳遞消息之唯一利器、向承中國和衷共濟、非常銘感、此次會議、希望雙方誠意合作、俾得圓滿結果云云、次雙方對協商新辦法範圍、交換意見、由陶特轉答狄耿、電紐約總公司請示、下次會議、尙未確定時間云、

交通部積極籌備蒙藏電信
▲擬先設電台十二座
▲準備提出蒙藏會議

京訊、南京交通部息、蒙藏僻處邊陲、地域遼闊、與內地情形隔膜、當茲建設時期、關於政令之宣佈、民情之溝通、實有急謀聯絡之必要、故電信交通之建設、尤爲當務之急、應卽遵照　總理遺教、先從事於發展電信、以奠國防、蒙藏之初基、惟以蒙藏兩地、一則廣漠千里、一則萬山重疊、對於工程設施、實感困難、欲求電信之普及、恐非一時所能舉辦、而財力方面、尤覺籌措維艱、擬仍按照蒙藏委員會所擬訓政工作分配工作表之算定計畫、並參酌蒙藏現時需要情形、略爲變通、逐步推行、有線電工程浩大、設施不易、當根據該部所擬全國無線電通信網計劃、先於各重要地點、設置短波無線電台、而第一步仍以先從調查入手、前此蒙藏委員會爲實施訓政工作起見、曾有隨時派員前往蒙藏調查之舉、誠屬探本之論、以後凡有調查團出發、應請隨時通知該部、酌量派員隨伺前往、俾可得種種之便利、而施以實地之考察、凡各地軍事政治之情形、社會商業之狀況、均須一一調查詳明、以便酌量各地需要情形、權其緩急、分期設台、然後再計劃直達線路、實施電報電話聯絡通信、一面核復打箭爐至巴塘、巴塘至雲南麗江、巴塘至甘孜三線、以與內地聯絡、惟此項建設事業、自派員調查至設計施工通報手續繁難、在在需款、假定第一步先成電台十二處、每台機器材料以六千元、計算其須洋七萬餘元、再如架設有線電報電話線、[illegible]

上海公墓
在江灣東北
建築墳墓遷柩等事均可代辦▼接洽處北蘇州河德安里九弄電話北二六〇六▲章程函索即寄

上海搬場公司
首創第一
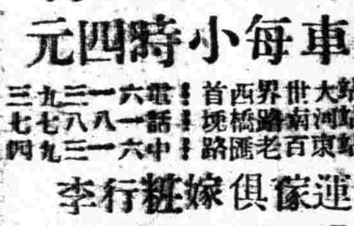
搬天四名不取分文
租車每小時四元
第一站大世界西首　電話一六二一九三
第二站河南路橋堍　電話一八一八七七
第三站東百老匯路　電話中一六二九四
搬運傢俱嫁粧行李
成績最好

中國廣生行有限公司啓
本行暢銷卅餘年各省均設枝行
各商埠市鎮廣洋店均有發售

雙妹老牌超等牙膏
價目
大號每瓶四角四分
一號每瓶一角九分
二號每瓶八分

氣味極佳
入口留芳
有益牙齒
効力極多
定價極廉
攜帶極便
質料純粹
香而不膩
去垢極易
牙病盡除
最合經濟
宜於旅行
又宜家居

一有牙患、雖珍饈當前
食而不知其味
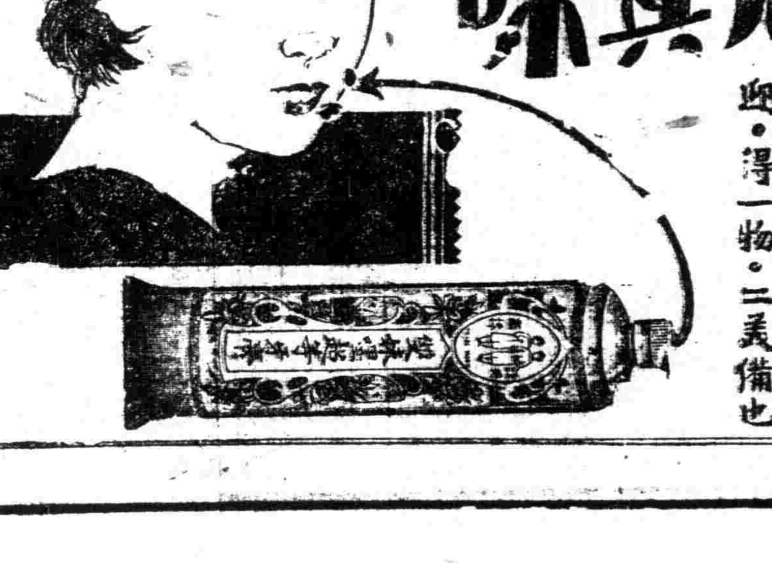
用雙妹老牌牙膏
一切牙患。永除。在衛生上。健於咀嚼。補助消化。而增康寧。在形式上。齒牙潔白。齒頰芬芳。交際場中。必受歡迎。得一物。二美備也

勞工統計工作和計劃（續）

市社會局

A、概況調查。一地勞工的概況調查，有如商店需要一篇財產總賬，具有同樣重要的意義。一個商店要沒有財產總賬，簡直就不知道店內有多少資產，有多少債務，資本和損益是怎樣，那店內的經理又怎樣可以決定將來營業的方針呢？同樣我們如果沒有勞工的概況調查，那末我們就不知道研究的對象有多大，內容和結構是怎樣，無論從行政上或編製統計方面來說，都有不便。譬如說市內有失業工人六萬人，如果再問失業工人抵全體工人數百分之幾，就非有全體工人數不可。其餘如計劃進行，分別輕重，尤非先有概況調查不為功。概況調查所要調查的項目有工人性別時工件工廠工非廠工業務分類和工人地區來源、移動等狀況。

B、失業統計 工人所切需的兩大保障，第一步就是有工作做，第二步就是工作收入足夠維持他適當的生活。工人要是沒有工作可做，那末生活的來源，根本斷絕，社會上多一個沒有飯吃的人，不安常的程度就增加一分，生產方面少一個工作的人，國民經濟上就損失一分財力。失業的可以直接間接影響到一國人民的生計和社會的安常，已不待言。這次英國工黨組閣，且以解決失業的政策為號召，其餘如日本也鬧着失業問題，可見現代失業問題的嚴重了。研究失業的工具就是失業統計，其中重要的項目有：失業總人數，年齡，性別，業務分配。失業原因，時期，季節變遷，家況，經歷，教育，要求，職業介紹等等。

C、工資及工作時期 工資是工人生活的唯一來源，並且工資的多少，可以決定工人的生活程度，所以我們如果要明瞭工人物質的環境，那末[illegible]的工資等級情形，和動態的工資變動趨勢，都得研究清楚。講到工資的材料，我們可以把牠分做工資率實際收入工資額和工資總額三類，材料的性質既異，用處也有不同。工資率是勞資雙方事前協定依時或依件的工作報酬，如每月每日或每件工資若干。現在各國編製工資率指數，為便利比較起見，多化成每小時工資率。但是一月內或一日內工作日數或時數常常因時因地而異，所以在編製工資率指數的時候，同時還要調查工作時間，以每小時工資率乘每月或每日工作時數，即得每月或每日的工資數。工資率指數的用處，在表示出品成本和工作報酬的變遷，每年編製一次即足。實收工資額就是工人每月或每日所得工資率以外加上應得獎金分紅等額外收入，再減去應扣工資。實入額指數比工資率指數，更能表出工人收入的狀況，而變動不一定是和工資率指數一致的。工資總額就是全體工人所得工資總數，用處是表示工人收入在國民收入總數中的百分數的變遷，借此觀察工人在國民經濟分配上所占的位置是怎樣，也是一個很重要的統計。又編製工資指數，最好分業編製以表示各業個別的狀況，並且同時對於工作效率，工作技能等和工資有關的各問題，也要一起調查。在美國還有工會工資的制度，是工會直接和資方計定的工資率，中國現在還沒有，可不必談。

D、工人生活程度調查。調查工人生活，至少有二個主要的目的，第一是要明瞭工人生活的環境和一個工人家庭最低限度的生活費用，第二是求得生活費指數內應該包括的貨品和數量。照經濟上的原理，工作效率和生活環境，有密切的關係，譬如生活安樂，身心上本說常發展和受教育的工人，他的工作效率和能力，常比生活環境惡劣和沒有受教育的工人來得大，生產力自然也大，所以如果工人們能得安適的生活環境和受相當的教育，那末對整個的國民經濟，可以增加許多的生產量，這是我們要研究工人生活狀況的最大原因。最近國民政府頒布工廠法內，規定工人的最低工資，應該拿當地工人的生活狀況為標準，所以生活程度調查更是急不容緩。但是現在工人生活狀況是怎樣？是否可以同等地享受現代物質文明的利益？什麼是一個普通工人家庭的最低生活費？這些問題，非靠生活費調查，不能明瞭。在這個調查裏面，我們至少要知道：工人家庭，人口，年齡，性別，職業的分配，收入的來源和數目，每戶平均支出食物費，衣着費，住屋費，燈光燃料費，其他費用等分配，每間平均居住人數。最低限度的生活費等項。

E、生活費指數及眞正工資指數。生活程度調查和生活費指數是有分別的。前者是靜態的調查，調查某一個時期內工人生活的情形，後者是動態的調查。調查歷來生活費用增減變遷的趨勢。我們都知道消費的貨品，因為市場上供求的關係，價格時常變動，物價漲，生活程度高，物價落，生活程度低，所以生活程度是隨物價的高低而變動的，生活費指數就是根據生活程度調查的結果，依照各種物品的消費量，分別各該物在指數中分量的輕重，再調查其物價，以求歷來維持原來的生活程度的費用，和標準年相比，編成指數。所以有了生活費指數，我們可以知道今年的生活程度，比標準年度，高出或低落百分之幾，依據這個來解決工資問題，最為平允。編製指數，最好依食物費，居住費，衣着費，燈光燃料費及雜費等，各編一分類指數，以觀各類消費個別的變遷情形，合各分類指數而成總指數，卽所以表示一般生活程度的變遷。生活費指數還有一個目的，就是測量貨幣購買力的強弱，以求眞正工資指數。物價漲，就是貨幣價值落或購買力弱。物價落就是貨幣價值漲或購買力強。工人收入的工資，既是用來購買維持生活的用品，但是貨幣的購買力既然時常變動，所以工資眞正的價值，也隨之增減。譬如從前收入工資三十元，就可以維持生活，如果物價漲起百分之二十，那末現在非三十六元不可，因為現在三十六元的價值，等於從前的三十元，換句話說，從前三十元的物品，現在要三十六元才買得到。所以我們如果要使工資實際上的價值，沒有變動，那末除編製貨幣工資指數之外，同時要顧到貨幣購買力的增減。生活費指數既然是測量貨幣購買力的寒暑表，所以把生活費指數除貨幣工資指數，再乘100卽得眞正工資指數，意思就是測量工資眞正價值的指數。眞正工資指數既可以指示現在工人所得的工資是否足夠維持他們原來的生活程度，我們就不難預謀補救的方法了。

F、工業災害。在機器生產制度之下，工人在工作的時候，意外的災害幾乎是不可避免的事情，這在工人的本身，固然是直接受到傷害，就是工廠方面如機器的毀損，傷害賠償，添換生手，生產效率減低等等，損失也不在少數。凡此種種，間接也是社會的損失。最近各國工業災害，已大受注意，對於防災設備，力求改進，但為明瞭根本的原因和預防起見，必須借重統計，其中重要的項目有：各業發生災害次數和人數，發生原因，災害性質，傷害的部位，程度，日數，因傷害而損失的工數，工資數，出產數及撫恤費等等。（未完）

商務印書館

出版體育用書

運動員指南……一册 三角 李培藻譯 本書分十七章，前四章論運動員之修養與訓練初步，第五至第十五章分論各項運動，第十六章爲訓練常規，第十七章爲體育衞生，附運動成績表及銅版圖四十三幅，運動員平日研究臨場參考均不可不備此書。

網球……一册 五角

網球術……一册 一角五分

檯球術……一册 七角

杖球……一册 三角

跑冰術……一册 四角

最新出版 運動學 定價二元 郵費五分

本書係中央大學體育科主任吳蘊瑞氏所著，全書分兩大編，第一編爲應用力學，詳述人體各種運動如何可以合於力學的公式及定理，以生充分的效力，第二編列舉各種運動方法，全書根據西洋各著名體育家最新理論，及解剖學與力學原理，精心結構，一方面供給體育上最適用的教材，一方面使體育學術化，以求解決體育上一切疑難問題，誠爲研究體育者不可不讀之書，至於插圖豐富，解釋詳明，尤其餘事。

我能比呀 世界運動會叢錄 定價八角 郵費二分半

宋如海編 本書詳載第九次世界運動會情形，凡關於各項運動得錦標者之圖片，無不收羅完備，並載世界運動會之歷史，委員會規則，歷屆成績，各國社會體育狀況等。

游泳新術……一册 四角

冷水浴……一册 二角五分

實驗深呼吸練習法……一册 四角

武術匯宗……一册 二元五角 萬籟聲著 舉凡內外家拳法、十八般器械、基功、暗器、馬術、泅術、點穴、靜坐、神功、道術，以至醫師、江湖行俠、跌打藥功，無不廣爲羅列，擇要敍述，國術上向多不傳之祕，復能一一道出，以便初學，著者尤精於自然拳一門，書中列示圖式，解說特詳，關於軍隊應用之拳術，亦於書中特闢專章詳述之。

中華新武術拳脚科……二册各四角五分

中國拳藝學初步……一册 四角

中國體操華佗五禽戲圖……一册 二角五分

應用武學問答……一册 六角

新學制最新遊戲法……一册 一元 黃斌生譯 本書選取英、法、德、瑞典、意大利諸國體育遊戲中有趣味之遊戲法多至六百餘則，無論小學、初中、高中、大學均極適用。

小學遊技……一册 三角五分

兒童遊戲……一册 二角

雙人踏腿……一册 一角五分

女子機巧運動堆砌圖案……一册 六角

中國舞蹈八段錦……一册 三角

手巾體操法……一册 二角五分

童子軍專論……一册 七角五分 沿永清譯 此書概論與童子軍有關係之一切問題，如童子軍之起原、組織、訓練等項，以及應習課程，如願詞、禮節、結繩、斥堠、追蹤、旗語、測繪、救護、造橋、滑防、烹調、露宿諸事，無所不包。

童子軍追踪術……一册 二角

童子軍自由車隊訓練法……一册 二角五分

童子軍測繪法……一册 一角五分

少年武士團……一册 三角

國音字母新式旗語方箋……一册 二角五分

（尚有多種不及備列）

發售高等運動用品

本館發售運動用品，除設廠自製外，並經售歐美名廠之出品，舉凡網球、足球、籃球、隊球、壘球、手球、杖球等用品，棍棒、啞鈴、球桿、木鈴、木環等團體操器械，及其他田徑賽游泳用品，運動衣帽等，靡不應有盡有，貨質精良，售價克己，早爲全國運動家所公認，如蒙源源賜顧，無任歡迎！

民國法規集刊

第六集出版

民國法規集刊，一集至五集，出版未久，已風行海內。現在第六集又出版了。搜羅益加宏富：內中有關於地方制度的新法令，關於財政的各種條例，關於外交的各種重要條約，更有關於法令解釋者數十條。誠各級黨部，各公署各機關及研究法學者所必備之書。定價七角五分。

民國法規集刊

第一集 定價一元

第二集 定價八角

第三集 定價八角

第四集 定價八角

第五集 定價六角五分

總發行處 民智書局

分發行處 南京 武昌 漢口 長沙 廣州 民智書局

航空署準備討逆

▲在津浦平漢線設總站

京訊、航空事業、在吾國尙屬萌芽、但自張惠長黃秉衡兩氏整理航署以來、迭次討逆、均著戰功、茲分述其現以閻馮背叛中央、該署遂又進行空中防禦、情形如下、（一）分設總站、航空署爲指揮便利起見、特於津浦平漢兩線各設總站一處、津浦線站設於徐州、鐵路界內、平漢線站設於襄樊、及平漢線一帶、飛機每日在蚌埠濟南一帶活動、每日均有成績報告、（二）增派飛機、該署已將全部飛機組爲六隊、在前線者共有四隊、以津浦線偵察逆情、尙須多派飛機、擬日內再增派第五隊前往、（三）鄂境捷報、該署接第一隊隊長張有谷自襄陽來電如下、署長鈞鑒、昨職下午復率全隊飛機飛赴羯河口、邛縣文曲集一帶、偵察轟炸、文曲集有敵約一旅以上、正在河灘訓話、被我機炸斃約數百人、均縣至羯河口大道上、仍無甚敵情、謹聞、張有谷叩魚酉、（四）擴充計劃、據該部某重要職員談、航空事業、近已爲世界各國所注意、如英美意等國、每歲均在擴充增加預算、不惜金錢、蓋飛機在軍事時期、爲作戰之利器、安定之時、又爲交通之要具、故各國政府、均將海陸空三者並重、我國此項事業、尙在萌芽、經費且極艱微、有此成績、亟應擴充、自不待言、故該署同人會一再請求當局擴充、聞現已有具體計劃云、

蘇省政府會議紀

▲第二八二次

鎭江快信、江蘇省政府委員會、昨八日上午八時一刻、開第二八二次會議、出席委員陳其采、何玉書、孫鴻哲、羅良鑑、胡樸安、主席胡樸安、紀錄丘署、

▲報告事項（一）報告事項、司法院函送國民政府司法例規一部、請察存賜復、（二）軍政部咨送修正發給旅居中國外人自衞槍枝執照暫行條例、請查照並希通行各縣市政府、暨轉達各國駐在領事知照、（三）卸任建設廳王廳長柏齡、呈報任內經手支存銀五十六萬二千五百三十六元餘、移交新任孫廳長接收、謹列表連同各項收支報告清册、送請鑒核備案、（四）上海公共租界臨時法院卸任院長吳經熊、代理院長徐維震、呈爲會報吳任交代清楚、祈鑒核備案、（五）南通縣縣長陳步蟾呈報、查封張管逆產辦事處十九年二月份收支狀況、六、葉主席函告楚傖典李委員赴杭、本日會議不克出席、請推定臨時主席、照常開會、七、陳委員兼財政廳長其采報告、鎭江縣財務局長任運魁學識才能、俱稱優裕、現由財廳調回、派充田賦整理處第一股主任、遺缺以汪肇甲代理、敬此報請鑒核、八、孫委員兼建設廳長鴻哲報告、查東臺縣現任建設局長、壘據人民控告、曾派員調查屬實、人地不宜、現擬撤職、遺缺以王浩然代理、謹報請鑒核、九至十四（略）、

▲討論事項 一、議決案計胡委員兼民政廳長樸安提議、江蘇省警官學校、年支經費三十餘萬元、過去成績、殊不足觀、校長原由民政廳長兼任、實際上未能照顧、擬以教育事業、非有專責難收成效、查有汪大燧學術經驗、堪充校長之任、擬請以該員爲警官學校校長、請公決案、決議、通過、二、胡委員兼民政廳長樸安提議、議爲根本肅清沿湖匪患起見、擬請電懇總司令將松江靑浦崑山常熟四縣劃入太湖區域案、決議、通過、三、胡委員兼民政廳長樸安提議、請設法解決省市劃款糾葛案、決議、交財政廳、四、孫委員兼建設廳長鴻哲提議、省會建設工程處請設置專任處長、不由建設廳長兼任、以專職責而免叢脞、請公決案、決議、通過、五、孫委員兼建設廳長鴻哲提議、擬撤銷江蘇省公路局第二分局所有汽車營業招商承辦、請公決案、決議、通過、六、何委員玉書提議、擬請將十九年度省行政費、先就各主管範圍、確定百分比例、並行財政廳開收入概數、送核分令各主管機關、依照編列預算、於年度開始前一個月提會審核、以利進行案、決議、通過、行財政廳、七、核成立行政院令飭、前據呈送江蘇省督察暫行條例、經令據農礦部核復、附具簽註、並訂督察暫行條例草案、檢發原件、仰遵照修正、另行呈核案、決議、交農礦廳、八、省黨務整委會函、爲溧陽赴敬懷陳敘過去工作與反動份子奮鬥情形、請察核取銷通緝、飭派查復議決、請免予通緝、希查照辦理見復案、決議、查案分行知照、並復、九、太湖勦匪總指揮胡祖玉代電、爲檢送太湖淸鄉暫行章程一份、請查照核復、以便呈部施行案、決議、交民政廳簽注呈核、十、太湖勦匪總指揮部呈送勦匪經費支出預算書、請查照發給案、注、總指揮部經費月支六一四五元、部隊勦匪費月支四七五〇元、決議、預算書呈請總司令部核示、並令財廳暫先墊撥三千元、十一、太湖勦匪總指揮部呈請追加第二十八團四月份應需勦匪經費二分之一、計洋八百七十五元、十二、同民政廳呈爲遵令籌設國貨陳列館案、擬俟全省物品展覽會結束後、先就原有地址組織、不獨於財力易周、且可收事半功倍之效、請核轉示遵案、決議、准予照辦、十三、民政廳呈復江陰縣民征灘地畝捐一案、似可准予照辦、以示體恤、十四、財政廳呈復江陰縣課下免地各項、地方預算、尙無窒礙、其農行基金畝捐所短二千一百餘元、決議、照准、十五、財政廳呈爲吳江縣長呈、爲帶征畝捐、爲地方費命脈所繫、非有其他可抵、核議案、決議、緩撥、十六、財政廳呈爲遵令核議蕭縣陶墟匪災款、擬請仍照原案給銀五千元、是否有當、請鑒核示案、決議、照准、十七、建設廳呈爲蘇州嚴裕棠捐款改建甘棠橋、擬請轉請嘉獎案、決議、照准、十八、建設廳呈送錫山縣京廣捲烟糧食業同業公會章程、泰縣酒業、鎭江縣米業十九同業公會章程、請核示案、決議、照准、十九、教育廳呈爲請派員撤查各縣教育局直接收管小學、擬另選合格人員充任校長、並由該縣教育經費、應與該縣各小學一律待遇案、決議、照辦、二十、秘書處轉呈編審委員會函、加整理處、請另行推定案、決議、二十一、江蘇省國術館章程、送請核示案、決議、農礦廳辦理、修正通過、十一時三刻散會、

國際消息

海會復開 潛艇問題決定
▲不主張廢除 ▲採宣言形式

英法態度似又接近

八日倫敦電 法外長白里安已回倫敦、海會今日復開、(路透)

八日倫敦電 海會第一委員會今日集議、主席英海相亞歷山大詢問出席各委員、可否辦理廢除潛艇問題、各委員表示意見後、主席聲稱、英美廢除潛艇之主張、不能獲得同意、殊可扼腕云、會衆決定向大會報告廢除潛艇爲不可能、繼討論潛艇各個噸量、一般提議皆主張以二千噸爲最高限度、惟法代表稱、法國已有較此更大之潛艇一艘下水、並擬再造噸量不超過二千八百噸之超等潛艇兩艘云、委員會乃決定向大會條陳潛艇各個噸量以二千噸爲限、惟附有條文、任何國得有不過二千八百噸之潛艇三艘、而此三艘噸數、須併入潛艇項下總噸數之內、法代表又欲將超等潛艇之砲口徑照專家之議由五吋增至六吋、委員會又議定超等潛艇應有六吋砲、但其他潛艇則祗有五吋砲、委員會於討論良久之後、決定將關於飛機運送艦之事件交專家說明、而及早提議辦法、委員會又討論專家委員會報告書中關於潛艇人道化之重要問題、該報告書稱、所謂商船者、不得包括以可取銷其特享權利的方法參加戰事之船隻在內、專家主張各政府應發宣言、承認潛艇必須依照與非潛艇所應守之同樣規則、除非商船不遵命停駛、或拒絕檢查、軍艦不得擊沉之、或毀之、而不顧及船客船員及船上單據之安全、再商船救生艇苟未有其他如風浪上或氣候上之安全、不得視爲安全場所、以上數點、各政府應宣言爲國際公法之規定的規則、第一委員會通過此報告書及所擬宣言、將提出於海會全體大會、(路透)

八日倫敦電 英相麥克唐納與法外長白里安今日在下院談海會政治問題、歷兩小時散後、海會代表方面較有樂觀、據負責消息、國際聯盟會章第十六條文義之解釋、與法國安全要求有關者、現已有協定、(略透)

九日東京電 英美日三國間之交涉、關於保留條項之審議、除保留驅逐艦噸數一部分潛水艇通融問題外、大體已見意見一致、日本方面所要求關於保留事項之原案、內容大致如下、一「本條約以一九三六年十二月三十一日消失效、在次期過渡期、日本得以自由之立場要求保留量」、以上一節、須插入本條約文中、一、至一九三六年底爲止、可以開工之日本巡洋艦建造噸數、合計四萬九千零四十二噸、一、日本驅逐艦建造量以三萬三千零七十噸爲基礎、一、古鷹級七千一百噸之代艦、四艘建造、改爲一萬噸級、一、潛水艇噸數承認從現有勢力七萬八千四百噸更行通融、(日聯)

八日倫敦電 三國全權會議於八日正午開會、報告專門委員會之經過後、關於輕巡洋艦及驅逐艦之成換建造問派、交換意見、結果以日英美互讓而裂定至潛水艦問題、須俟八日午後二時半再開會協議、又第一委員會、製定關於潛水艦之規定、採共同宣言形狀、不採條約形式五國以外之國、亦使參加、因事關重要、須得各國之批准、(電通)

英毛織業 決行總罷工
▲因減薪問題難決

八日倫敦電 英國約克夏羊毛業僱主根據官場調停團所發羊毛業有減輕工資必要之報告、貼出減發工資什一之通告、有關係之工會允照此減半、但僱主必欲減什一、故本星期杪羊毛業總罷工之發生、恐不能免、(路透)

世界社倫敦訊、關於英國毛織物業工資減輕問題、毛織工聯合會執委會決定、凡加入勞資協調審議會之各工廠工人、於減薪實行期四月十二日起罷工、其在加盟公司以外者、亦將決定態度、約計十五萬至二十萬人、如實行罷工、於英國織物業界大有影響云、

九日倫敦電 蘭開夏棉業、爲印度近事所擾亂、孟買正頭商人拒絕在三個月內銷售外布、而德里印度商會已接踵而起、無期排斥各種外布、同時英國布業內部恐亦將有嚴重風潮、蓬萊地方對於織工一人管理織機八台、而非四台之新制度、已發生爭執、織工反對新制、而僱主代表則已於昨日開會決定採用新制、按此事將牽涉二十萬工人、(路透)

甘地將離丹狄
▲赴鄰近各鎮工作 ▲被捕者俱判監禁

八日蘇拉特電 甘地之子蘭達斯甘地、與其他義務員四人、因破壞鹽法、於星期日被拘者、現已被判定監禁六月、(路透)

八日傑拉爾浦電 在阿特被拘之破壞鹽法者二人、今日被判定監禁一年、其中有一人、乃甘地大學中之教授、(路透)

八日孟買電 破壞鹽法者三人、今日被判定監禁二年、並各罰三百羅比、如不繳罰金、延長監禁六星期、(路透)

八日德里電 製鹽義務員在距此不遠之沙大拉地方與警察衝突、義務員七人受傷、(路透)

八日丹狄電 甘地今日聲稱、渠決定離丹狄、而往鄰近各鎮云、大約甘地將在星期日以前遊蘇拉特、然後赴需其服務之任何地方、甘地在此從人逐漸稀少、因義務員多已被遣往各要區、繼續其活動也、(路透)

八日西謨拉電 據各處報告、一般穩健者皆贊成政府應付非武力反抗者之行爲、即按照各處地方情形應付事變、而就安寧所可許、不理會甘地是已、衆意發起非武力反抗者、甚欲引起一種刺激、以擴張其運動、故任何操切行爲適中其謀也、(路透)

醜態畢露之閻錫山已瀕危境
善險詐者必失敗於險詐

太原函、北方情形、始由沉寂而轉入緊張、繼由緊張而轉入沉寂、現由沉寂又轉入緊張、其中操縱軍事、爲時局搗亂之背景者、厥爲閻錫山氏、閻之爲人素性奸狡、在過去四五年、其假面具尚未暴露時、人咸謂閻氏爲忠厚長者、殊不知閻氏過去所作所爲、皆係欺騙民衆、掩耳盜鈴者、二次獨立反袁之役、一面與各方勾結、一面告密袁氏洪憲之役、首先勸進稱臣、派崔廷獻爲籌安會代表、張勳復辟、閻氏製發部下旗幟、均係雙面合縫、內爲龍旗、外爲五色旗、以備一打敗仗、即將龍旗翻開、作投降之準備、十四年南口之役、奉軍擊潰馮軍、閻氏始則觀望、繼則允爲奉助、出兵橫斷其中、故縱馮軍逃走、其後張學良父子大怒、致電閻氏詰問、謂如不前進、請即讓開、否則即向閻攻擊、閻懼退回大同、此閻氏過去取巧之歷史、前次桂系叛變、閻又襲故智、心中不願白崇禧在平津一帶佔據地盤、暗促南歸、願爲資助餉械、繼因桂逆失敗、無法可施、又懼馮玉祥勢力擴大、不利於己、餌馮來晉、毅然扣留、對中央呈報則曰已將馮氏監視、不能越雷池一步、對馮氏表示、則曰係中央命令、其實中央並無此項命令、均閻自搗鬼、馮氏早知其術、故其部下劉郁芬等、去年八月向馮請示以後辦法、馮謂我在建安村、恐此生已矣、汝等各自爲之、或與中央接洽、故劉等赴京報告願誠意服從中央、閻恐西北軍脫從中央之後、必將不利於己、突於去年陰歷八月十五日假與馮叩節爲名、大擺筵宴、席間大發其感慨、說中央種種不對、向馮表示如老哥要反對中央、我願爲幫助、給養械彈不成問題、一面以馮名義電劉郁芬等從速離京回陝、當時劉等接電莫名其妙、匆促逃歸、有宋哲元等去年雙十節之通電叛變、一面向中央索款、承認出兵、騙得巨款、轉送馮四百萬、係由山西省銀行撥交、結果不出一兵一卒、及蔣主席親自出馬、把叛逆擊潰、竄退潼關、閻氏做賊心虛、更發不安枕席、忽促石友三、唐生智同時造反、使中央不能相安旦夕、而已自鳴得意、見好兩方、當唐逆叛變時、幷派趙丕廉親送現款百五十萬元、趙大演其說、允爲竭力幫忙、乃口血未乾、見唐石諸逆紛紛失敗、遂藉風轉舵出兵鄭州、製發八十萬主張公道符號、分發各軍、擅委軍長名義、乃各將士有深明大義不爲所動、新鄉之役、令韓復渠派兵前進以孫楚爲豫主席、詎知韓不但不聽命、且向閻反攻、閻遂黑夜掛一車頭、悄悄歸去、通電各方、藉整理晉票爲名回晉、八十萬主張公道之符號、亦爲眞正之公道所掩滅、不能發現矣、此次發出蒸電後、弄巧反拙、已成不可收拾之狀態、且各方逼餉甚急、無法應付、日前清查省庫、儲存無幾、甚爲焦灼、特令各省及津市加催庫券、而應者寥寥、津市財政局長周振聲、深受崔廷獻之責備、已提出辭呈、昨傳作義等有電致閻、謂去年北伐晉省用空四千萬、今年財政更加支絀、何能持久等語、陳公博等爲閻畫策、謂平津各地以前軍閥之產業、可一律沒收、權救急需、但閻部均以此種舉動、牽涉大局、恐於將來不利、深不謂然、且以陳公博前年在武漢政府時代、封鎖金融之故技、復演於今日、係共產黨所採取之手段、殊不直其所爲、說遂爾中止、同時趙戴文致函閻氏、有五不可戰之說、勸閻勿爲政客利用、閻閱後、俯首默然、蓋閻錫山至此已陷於進退維谷之境地矣、

大隊飛蝗侵入埃及
▲爲數頗衆 ▲撲滅不易

八日開羅電 埃及當道以向來未覩之大隊飛蝗、即將侵入、復施多年未用之強迫徵工制、征集人夫、並撥五萬鎊專充撲蝗經費、現無數蝗羣方自巴力斯坦與外卓爾丹向蘇彝士進發、即火車亦有時爲之所阻、不得駛過、外卓爾丹當道雖已徵集七千五百阿拉伯人殺蝗、至一百五千噸之多、而蝗羣未見減少、(國云)

德國會將被提早解散
▲財委會與政府爲難

八日柏林電 德國會將被提早解散之徵象、日顯、國會修改刑法委員會已請求成立緊急法例、俾其工作在解散舊會成立新會時期內、仍得照舊進行、國會財政委員會否決烟草與汽水稅、使政府全部財政方策受一重大打擊、雖其中農業計劃因得國權黨贊助、各黨意見現歸一致、而其他爲國權黨素不贊成之能否仍得該黨擁護、猶未可必、惟社會民主黨則聞已準備贊成政府財政計劃、故此案形勢、日仍屬混沌、僅其中糖稅一項、今日已由財政委員會通過、而汽油稅亦有若干進步云、(國民)

芝加哥選舉滋事
▲有人圖綁候選人 ▲領袖室發現炸彈

八日芝加哥電 芝加哥州日來因選舉參贊之故、民衆奔走呼號若狂、竟有人意圖綁架初次候選人某、然未能得手、市長湯姆森派某領袖之住宅、被人拋擲炸彈一枚、警士商團遍佈各地、以備暴動、(國民)

東普魯士經濟狀況危急
▲主張緩償期款

八日哥尼格斯堡電 東普魯士省各大城鎮市民大會、鑒於經濟界之危急、忽已通過決議、主張全省境內暫緩償付期款項、(國民)

丹綠色國際
▲派代表赴遠東 ▲接洽永久聯絡

八日倫敦電 每日紀事報載、阿姆斯特丹綠色國際、決定派一工會代表至遠東、以便與各工會接洽、成立永久聯絡、(國民)

日鐘紡問題 無產派齊謀開釁
▲反減俸運動普及全國

九日東京電 鐘紡問題、益重大化、減俸反對之一般運動、有普及全國之勢、向來難於實行之無產派合同運動、將於此次實現、無產各派、決佈共同戰線、以與公司方面戰、勞農黨已先開黨、該黨代表及社民黨其他勞動組代表、本日訪問公司代表、正式要求撤回減俸、勞農黨幹部、決議爲運動減俸反對及一般的火業救濟起見、將向全國發共同聲明書以期共同抗議、共同演說會之實現、從來以溫情主義防止勞工組合侵入之鐘紡、此次能否防止、殊爲疑問、(電通)

日本設立失業防止委員會
▲永久性之救濟機關

九日東京電 日本政府爲救濟失業者起見、決計設立一恆久性的常設機關、即失業防止委員會、此會之官制案、現已由社會局擬就、俟經閣議承認後、即將特別議會開會之前、公布官制、(日新)

豫省之天災人禍（續昨）
全省災民達千五百餘萬

淮陽 匪 旱 四〇・四四七

▲淮陽縣現爲孫軍所佔村村駐兵十日之間派款十四萬有奇

通許	匪旱	一一・五四一
滎陽	兵匪蝗旱	四六・三三一
民權	旱兵匪蝗	一二三・七七三
盧氏	雹匪蝗	三四五・〇六三
息縣	匪共旱	二一九・一〇六
汝南	戰旱兵匪水	二二四・四九五
永城	雹蝗匪	一八三・三九〇
甯陵	旱蝗	一五四・七八一
商邱	旱蝗兵匪	二〇五・六八六
潢川	匪旱兵共	二一三・二八一
光山	兵匪共蝗	六九・四九三
嵩縣	戰水匪旱兵	二四九・五四四
登封	戰旱兵匪	二〇六・六四一

▲此次戰爭登封爲西北軍所據、事後調查、損失一千餘萬、食料已盡、有用陳棉籽充飢者、

闅鄉	戰旱兵匪	二一八・〇〇〇
許昌	戰旱蝗兵匪	二一九・五一八
河陰	旱蝗	八九・九五五
尉氏	旱	四三・二七一
洧川	旱	三一・五六八
孟縣	兵旱蝗水雹	三四・七一六

▲孟縣去歲雨雹重者十六斤、小者亦如茶杯、人畜房屋樹木死傷損壞無算、

陝縣	戰旱兵匪	一九九・九三五
澠池	戰兵匪旱	二三〇・三五五

▲按有澠池逃洛災民云、借得粃糠數斤、預備卒歲、亦被飢軍搜去、其困苦可以想見、

宜陽	戰水兵匪旱	二二〇・一九五

▲宜陽縣災情、與自由縣同、

伊陽	戰旱兵匪	二一三・四九三
西平	戰旱蝗水	二六一・一四九
睢縣	匪旱	六三・九四二
臨潁	戰水兵	七〇・〇七〇
項城	兵匪旱	一九八・六三九
禹縣	戰旱兵匪	二三三・八四九
太康	旱蝗	二五五・〇四一
柘城	旱蝗	二一四・六八五
固始	戰旱匪兵	二一五・〇二五
長葛	旱蝗	二一八・九五四
沈邱	匪雹旱	三六・二四九
上蔡	旱匪	四三・三一五
鄭縣	旱蝗兵	八二・六七四
遂平	戰旱匪兵	五九・三三八
商城	旱蝗兵匪共	一八〇・二四五

▲商城縣現爲共匪佔據、凡有資產者、盡被殺却、無得倖免、詳情尙未盡悉、

開封	旱蝗	一七〇・三〇〇
滎澤	旱匪兵	六一・三五九
中牟	旱蝗	四三・一〇二
陽武	旱蝗風霜	一二六・一九七

▲陽武各縣、均沿黃河、去歲風災、麥苗盡被折死、顆粒無存、

新鄉	蝗水風兵	四三・四二七
延津	旱霜風	一五九・六〇五

▲延津風災同陽武、

（未完）

下關和記工潮已解決
工友已有七百餘人進廠工作

▲京訊、下關寶塔橋堍英商和記工廠、第二三兩支部工友、因受少數份子之煽惑、發生械鬥工潮、早誌本報、茲悉此次工潮發生後、市民訓會、暨市社會局、對之甚爲注意、除於次日各派專員、馳至肇事地點、查明眞相外、幷對各學校學生前往請願者、多方解釋、幸已得各諒解、完全無事、故昨日該廠工友、紛紛入廠工作、而廠方同時亦將打蛋、包蛋照蛋三廠、一齊開廠、雇用工友較多、諒不致再有顧此失彼之虞、記者昨赴煤炭港一帶、刺探消息、適晤該管第七分駐所巡官、柳鑫華、據云、現在入廠工作者、男工方面、已有三百餘人、女工方面、亦在四百左右、所餘外間尙未入廠之工友、爲數亦不過一百餘人、大約廠方於三五日內、即可陸續雇用進廠、當不致再有問題發生、至外間所傳英艦水兵、登岸鎗殺工人等情、純屬謠傳云云、聞之居民、亦云確無其事、但昨日尤有市府宣傳股主任錢慎哉、江甯縣公安局長顧蔭奎、工團指委會幹事王清源等、前往該分所探詢一切、均經柳巡官分別告知前情、和記工潮、至此已告解決、

南京市米業代表開會
▲商定救濟糧食辦法

▲京訊、京市糧食管理所、昨日召集米業協會代表舉行談話會、討論救濟糧食辦法、到通濟漢代表潘祝南、米鋪業分會代表梁志屏、下關米業分會代表蔣鶴龍、下關商會代表張松濤、社會局馮斌甲、糧食所呂家偉等、談話結果、(一)呈社會局轉呈市府、分別咨請蕪湖句容溧水等處、一律開禁、(二)請皖省府令財廳免收二里半過境米稅、以減輕蘇省人民負担、(三)呈請社會局轉呈市府速辦平糶、又訊本市現有存米、中華門外九萬石、城廂三萬石、水漢濟一萬石、下關三萬石、此外尙有洋米約萬石、共計約有十七萬石之積存、可供兩月之需、現米商方面、繼續向外採購、不久又將有大批外米運到、此後米價、可漸望回落、(八日)

老鼠沙農協會成立

吳淞通信、老鼠沙農民李學成顧害鈞張家本朱嘯紅等、近因洋商在該沙勾串地販、頂購農田、設置危險之軋司林油廠、有危農民生計、並防損害水利農田、及阻礙道路交通起見、特召集農民五十餘人、請求本市九區農整會設法維持、並要求組織第二十三村農民協會、已於昨日(九日)開會成立、地點假該沙實豐小學、本市第八區黨部特派印公田、九區農整會派吳人驥出席指導、公推黃鼎新主席、黃步雲紀錄、開會如儀、議決(一)對於亞細亞國士古兩大油公司、勾串地販頂購農田、擬請求官廳飭查制止、以維國家主權案、議決通過、(二)禁止偷割草頭、以護農產案、議決呈請上級出示禁止、(三)亞細亞公司捐助本沙實豐小學校之基金、聞已交出、應向校董會追訊案、議決由本會函知校董會從速交出、以重公款、末選舉黃步雲、李學成、黃鼎新爲執行委員、陸志雲爲候補執行委員、旋即散會云、

寶山縣舉辦平糶

寶山通信、寶山縣長吳葭感於米價日昂、貧平生計困難、因於昨日下午一時、召集全縣各區長在縣府特開臨時會議、出席區長孫啓賢、楊維熊、陸鳳溥、嚴光恩、王慶濤等、由吳縣長主席、討論結果、議決辦法如下、一、全縣五區、同時舉辦平糶、二、暫定經費二萬五千元、三、額定開辦費每區五千元、四、將原有之積穀費一萬餘元、移作平糶用途、不足之數、由各區分任籌措、五、即日起着手籌備實行開辦云、

蘇市設立與撤消訊

▲蘇州通訊、喧傳已久之蘇州市政府改組問題、迄今尚無辦法、縣黨部暨本市民衆、雖先後電呈省府、請收回成命、亦均未奉省覆、昨悉市政府得有省方私人來信、謂市府改組、已由民政廳長核議、以核與新定市組織法尙無不合、且蘇地本屬舊省會、人口繁盛、有設市府之必要、現已預備提請省政會核議云云、

蘇市麥糧禁止出境

▲蘇州通訊、近一月中日有常熟販米奸商來蘇、至產米各鄉放盤收買大宗米糧、打包私運出境、致米價飛漲不已、現白米每石已〇十八元、即糙米每石、亦須十六元四五角、市政府因米貴不僅妨礙民食、且恐影響地方治安、故令行市公安局禁米運出市區、已迭據水巡隊查獲貨照不符及並無護照之米船、均經扣留呈報核辦、前日下午、又經婁門外水巡隊查獲私販宣阿炳吳阿根裝運白米二船、計共一百五十餘石、並未領有護照、且未報稅、顯係偷運、當即扣留人船、報由公安局轉呈市府核辦、惟據米業中人云、此次常熟米商來蘇採運米糧、係由常熟專做出洋交易之狄義興吳豐等行與出口奸商訂約、承包運米一百萬包、陸續起運、故派夥分至各產米區、盡量搜羅、近半月中、蘇鄉米糧被運出境者、已達二十餘萬石、連前半月計、當在五十萬石以上、現雖由市府查禁、但偷運者仍絡繹不絕、蓋縣政府並未禁運出境、故若輩仍得然運出也、

無錫獲兩共黨首領

無錫通訊、本邑東北鄉共黨總指揮名曹和泉、爲共黨小首領王均之衛隊長、與共黨四尤生寶、在鄉迭次指揮黨徒、出爲騷擾、殺人放火、無所不爲、曾由縣政府懸賞通緝在案、昨日下午五時許、水警二區偵探隊長倪谷生、偵悉曹尤兩犯在東門外熙春池浴室洗澡、當即密派探士陸琴生等馳往緝捕、當將曹尤兩犯一併捕獲、往送隊部、由倪隊長親自盤訊、均自認加入共黨、向鄉民勒索詐欺不諱、現已解送區部訊辦云、

駐錫軍警剿匪近訊

無錫通訊、太湖剿匪總指揮胡祖玉氏、爲對於清剿湖匪辦法、亟待與地方紳耆及有匪經驗者詳加討論、故特函請本邑縣政府、將境內上貢人員酌開數名、函送總指揮部、以便通訊、孫縣長昨已推定楊內許頌如、周寄湄等三人、開具姓名住址、以便通訊討論清剿辦法、又駐錫水上省公安隊第二區區長毛木君、近奉總指揮訓令、將該區所轄之昭武湖兩巡艦、撥歸總指揮部直接指揮、而利追勦、毛區長奉令後、以靖湖巡艦、業經開回閔行原防、除改派保蘇艦赴日駛往塡防外、一面令飭各該艦赴規定各處候命、並將遊弋情形電復總指揮部察核、同時毛區長又續電總指揮部、報告最近兩日內轄境、並無匪踪發現、地方頗爲安謐云、

江邑議修攔江壩

揚州通信、邑屬仙鎭攔江壩、關係緊要、現地方人士以壩樁遭輪浪沖刷、已均露骨、而樁與半朽、勢將倒坍、特議公呈商農會、轉呈江北運河工程處、派員往勘、計劃興修、用保農田民命、(七日)

枝圓色

三和牌香煙

烟味清香可換贈品

售價便宜各烟紙店

空殼無用均可掉換

●中和烟公司最新出品

贈品本埠爲限

春計與晨計

語云一年之計在於春一日之計在於晨如果足下不覺得今春的身體比去春好今晨的精神比昨晨佳那麼請用清導丸以觀其後効

清導丸微利平肝潤腸導滯治頭痛頭暈去面疹口臭和腸胃調胆汁助消化防傷風瀉痢解痔瘡痛苦

上海楊樹浦七埭頭德懋公學校長王勳高先生來書云「鄙人因校務倥傯心力交瘁常患便閉純至百病叢生痛苦萬狀後聞清導丸有平肝潤腸之功乃試服之果然百病全消精神亦較前充足矣」

清導丸各埠藥房均有出售或直向上海江西路六十號韋廉士藥局函購每瓶六角六瓶三元郵費免收

韋廉士紅色清導丸

PINKETTES

民國日報教育新聞

全國運動大會特刊

朱應鵬

全國運動大會之第九日

足球決賽上海隊奪得錦標
棒球決賽香港隊奪得錦標

今日男子四種決賽

籃球決賽 津對滬
排球決賽 粵對港
網球決賽 粵對港
游泳決賽 港遼粵

今日女子三種決賽

籃球決賽 平對滬
排球決賽 滬對粵
網球決賽 津對滬

大會定十一日下午行閉幕禮

昨日爲大會之第九日、亦卽會場競賽之第八日、因前日（八日）上午大雨淋漓、會內賽場、水積成潦、以致未能開賽、乃由競賽股通告暫停止比賽一天、原定秩序之各項競賽均改遲一天舉行、昨日上午細雨、至午後天轉晴明、各項比賽、得以次第舉行、而規定上午比賽之男女網球乃於雨絲風片中行之、本日參觀者爲本省市各學校團體二萬餘人、來賓購券參觀者亦數萬人、各項球類比賽、有足球棒球兩項、已經決賽、排籃網球均爲複賽、各場看台早爲座滿、四週圍而觀者場無隙地、其盛況爲從所未有、今日複賽完畢、明日各項競賽、俱爲決賽、如天無大雨、一日可告結束、大會現定十一日舉行閉幕禮、次日給獎、故明日決賽、爲各優勝者奪最後錦標之一日、其比賽情形、當更有可觀也、

上海定期歡迎運動選手

▲十三日在中央大會堂

上海特別市教育局、寰球中國學生會、發起聯合暨南同濟勞動中法大同大夏復旦持志法政等十餘大學、籌備開會歡迎全國運動會各省過滬選手、茲悉歡迎會已決定四月十三日（星期日）下午一時、假座北四川路橫浜橋中央大會堂舉行、今日加入之學校、有國立交通大學、至本市各大日報如申報新聞報時報時事新報及本報、亦已由日報公會代表加入歡迎、是日秩序、除茶點攝影歡迎詞等外、各省選手及聯合歡迎之各學校賓主兩方、均有國術音樂歌曲等游藝、精武體育會亦參加國術表演、會場職員、由聯合歡迎之各大學團體、各派四人共同担任、各大學並遴派學生担任招待云、

遼甯游泳選手

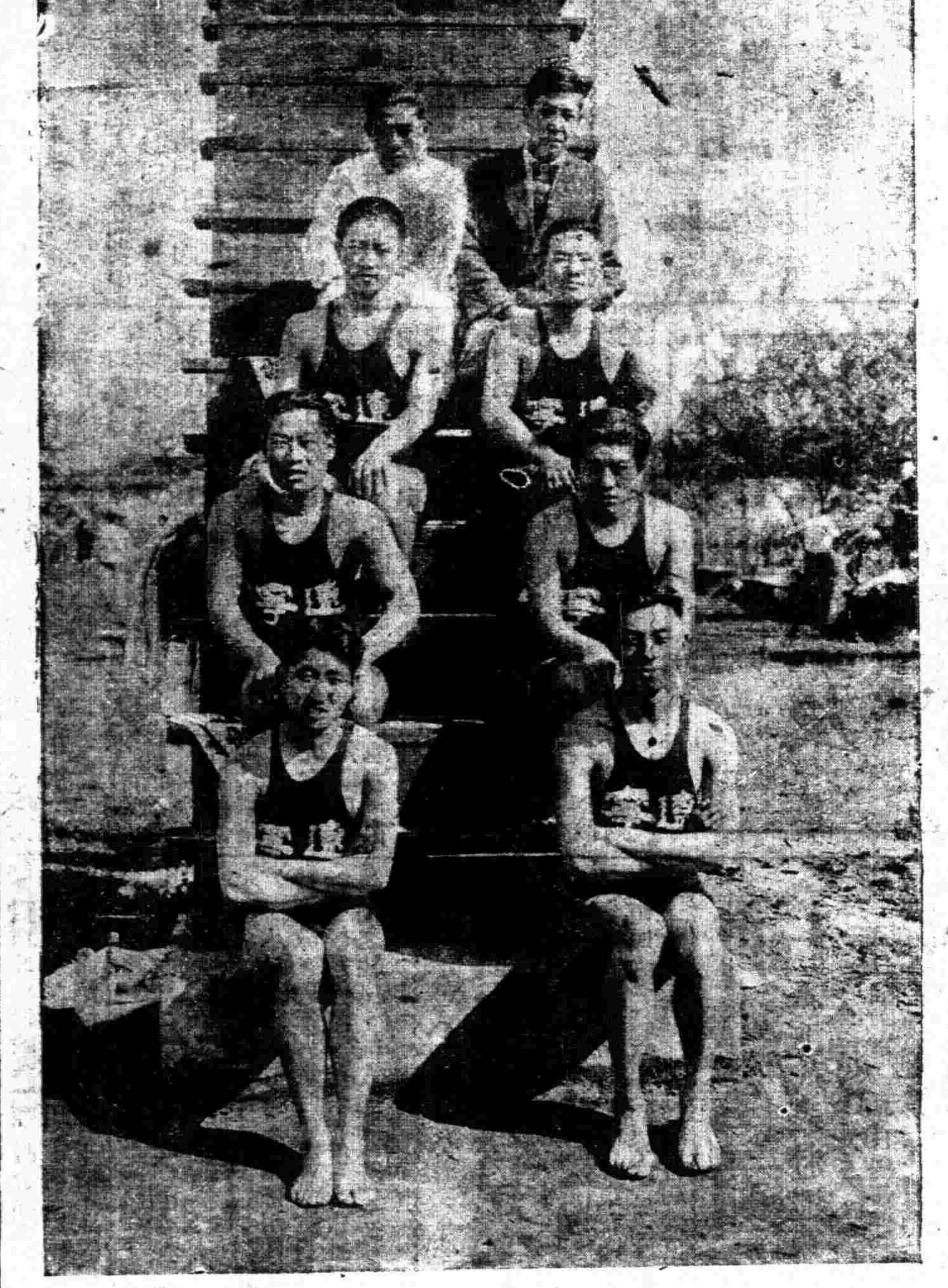

王開攝

昨日游泳有兩決賽

昨日之游泳計有兩個複賽、兩個決賽、一個預賽、其規定之入水姿勢分四種（一）飛燕入水（二）倒插入水（三）正面弓身彈躍入水（四）反面弓身彈躍入水、由運動員自由選擇、與分數無關、其中以香港之郭鳳宸所佔之姿勢爲最多、頗引起觀者之讚嘆、茲將各項姓名成績列下、

（甲）五十碼自由式複賽
第一組 陳振興（港） 陳其松（港） 叢柏茂（遼） 二十七秒
第二組 史興隆（遼） 黃烈光（港） 郭鳳宸（港） 二十九秒

（乙）百碼仰泳複賽
第一組 華元椿（粵） 楊景華（港） 一分二十五秒五分之三
第二組 陳振興（港） 蔡澤流（港） 一分二十九秒

（丙）四百四十碼自由式決賽
史興隆（遼） 陳其松（港） 宋耀德（港） 六分三十七秒

（丁）百碼蛙式預賽
第一組 華元椿（粵） 郭鳳宸（港） 黃烈光（港） 三分三十八秒五分之四
第二組 楊景華（港） 龍榮軾（粵） 三分三十一秒五分之一

（戊）百碼自由式決賽
（一）陳振興 （二）史興隆 （三）黃烈光 一分四秒五分之三

其結果所得之分數如下
（一）郭鳳宸 七六、五分
（二）宋耀德 七〇、八分
（三）陳其松 五六、五分

棒球決賽

香港得錦標

第一局並無勝負 第二局港得一分 第三局又無勝負 第四局急轉直下 卒以四對二奪得錦標

昨午二時起、香港與天津兩隊作錦標決賽、第一局無勝負、第二局港得一分、第三局無勝負、第四局津得兩分、第五六七三局無勝負、詎至第八局港得三分、此後均無勝負、結果港以四對二奪得錦標、

男子籃球

半決賽

（一）天津對北平 四十六對三十三 天津勝

縱橫華北之天津隊、在全出場以來、已三戰三勝、從未遇過勁敵、昨與北平隊作半決賽、北平固亦強者、實力殊不下於天津、惟合作工夫、似較津隊略遜一籌、昨日之戰、爲錦標最緊要之一關、故各出死力以爭、進球場中、於十二時卽告人滿、天津隊且有啦啦隊之組織、在場之左右面分據、時時爲天津健兒吶喊助威、旗幡招展、軍容甚壯、

▲上半時 開戰後、津隊小唐長劉、卽先後建功、以四對〇佔先、北平隊立見奮發、左衞趙文選獨手反身投入一球、成四比二、此後競爭益烈、但平隊以傳遞遲緩、往往失機、天津隊自十三對八佔優勢後、有一瀉直下之勢、北平隊抗爭極烈、兩隊分數相絕最多時爲二十一對八、但平隊努力追上、趙文選遠射兩中、終上半時、津以二十三對十四佔優勢、

▲下半時 平隊忽有振起之勢、接連由王玉增趙文選投入兩球、而成二十三對十八、但津隊宣告暫停、變更戰略、果然軍容大振、迭見奏功、兩隊分數、又見相距甚遠、而平隊又不及挽、津隊亦未見搖動、終以四十六對三十三之比戰勝北平而得決賽之權、

■兩隊陣線及所得分數

天津隊	得分	北平隊	得分
右鋒唐寶堃	八	右鋒陳盛魁	十一
右鋒李清安	〇	左鋒趙伯榮	一
左鋒姚恩演	十	左鋒張世榮	〇
左鋒魏蓬雲	三	中鋒王玉增	四
中鋒劉建常	十七	右衞劉冠軍	六
右衞李國璨	三	左衞趙文選	十一
左衞王錫良	五	總計	三十三
總計	四十六		

（二）上海對香港 四十七對四十三 上海勝

▲險哉上海隊

上海隊疊克湘遼、而與香港隊會於半賽中、來開先前、祇見上海隊員之出場者僅有陸梁黃汪雍何等六人、此外魏讚孔諸將均未到場、（據云已出作西下湖游）然而勁敵當前、危機已踏、上半時風雲險惡、幾乎進退失據、幸上海隊於下半時中、大見奮勇、作桑榆之收、今日將與天津隊決戰、形勢難以樂觀、願上海隊勉之、

▲形勢之險惡 開戰以後、上海隊先佔優勢、接連由陸鍾恩投入兩球、但嗣後得罰球機會三次、梁國權三擲未中、而港隊則全師來侵、以四對四造平局、上海又近出之、香港再造平局成六對六、以至八對八、由是上海隊爲見停滯祇有招架之功、香港隊則節節前進、由十對八（港佔先）後直至十六對八、上海隊陣線散亂、直有全軍覆沒之勢、主將陸鍾恩、支持危局、煞費苦心、然終於事業無補、黃運利本有百步穿楊之能、溺此時則屢投不中、梁國權尤屢屢失去良機、設通亦少良好之表見、而廣東隊則人人奮勇、出沒於上海陣內、以廿六對十七佔勝上半局、一般作壁上觀者、多爲上海隊急殺、卽上海隊教練徐胖子、亦束手無策、一般人心目中、早以爲上海隊殆將一蹶不振、英名掃地矣、

▲一線之光明 下半時起、上海隊大有起色、蓋作戰計畫已變更、故形勢上較可樂觀也、於是由陸黃三次投中、何梁繼以建功、分數漸見接近、蓋已由念一對念六、至念五對廿六（粵佔先）矣、此後、港復中球、成念八對五（粵先）、但上海隊並不稍怯、乃見黃運利遠射奏功、就此上海隊反敗爲勝、蓋比數已由廿九對念八、突增至三十七對念八（連中四球上海佔先、）矣、自是上海始終佔得先着、雖粵隊奮力追上、至僅差四分之時、時間已畢、鳴金收兵、上海終以四十七對四十三奪得決賽權、將與頑强之天津隊決最後之勝負也、

■兩隊名單及所得分數

上海隊	得分	香港隊	得分
右鋒黃選利	十一	右鋒黃紀良	六
左鋒梁國權	十二	左鋒葉耀森	十九
中鋒何通	九	中衞黃文啓	八
右衞汪今鵬	〇	中衞何寶鎏	〇
左衞陸鍾恩	十五	右鋒施應權	十
總計	四十七	左鋒蕭傑民	〇
		總計	四十三

女子籃球

半決賽

北平甲對廣東 十九對十八 北平甲勝

是節比賽、精彩已極、蓋北平隊在一二兩節先佔優勢、（十一對六）而粵隊則於第三節、造成十二對十二之平局、於是形勢緊張、於第四節中、雙方競爭劇烈、使觀衆精神異常興奮、初則北平佔先、廣東造成平局、繼而廣東佔先、北平又見追出、此後機會均等、然廣東終不幸以十九對十八之比失敗、相差僅一分、以見技術、固未許判孰優孰劣也、按北平隊於今日將與上海決戰、兩隊之中、各有柱石、北平隊之黃淑潤小姐獨得十分、其姿勢之活澄投擲之準確爲全場冠、廣東之盧慧嫻小姐獨得十四分、技術亦臻化境、此場競戰、爲開會以來最有精彩之一幕、令觀衆嘆觀止矣、

男子籃球錦標現狀

第一輪：贛 153—4 津（津）；湘 27—40 粵；浙 2—0 平；魯 15—36 皖；閩 2—0 滬；遼 89—16 神；甯 46—91 鄂；港 43—20 ？
第二輪：蘇 13—46 津；浙 34—75 平；遼 44—53 滬；港 57—43 神
第三輪：平 33—46 津；港 43—47 滬
決賽：滬 對 津 今日下午二時
錦標？

女子籃球錦標現狀

第一輪：津 10—19 平乙；蘇 37—7 皖；粵 10—42 鄂；贛 8—47 甯
第二輪：津 21—6 滬；蘇 14—26 湘；甯 18—38 粵；平 4—56 浙
第三輪：滬 2—46 蘇；平 19—18 粵
決賽：平 對 滬 今日下午三時
錦標？

複賽結果

男子排球

粵港戰勝京閩 明日下午決賽

男子排球複賽、最後取得複賽權者爲香港福建、廣東南京四隊、原定前日下午一時至三時複賽、嗣因上午忽下大雨、下午天願晴朗、因停賽通告已出、不及改變、仍改於昨日下午一時至三時在排球場舉行、劇戰結果、廣東戰勝福建、香港戰勝南京、成績均爲二與零、兩隊定於明日下午一時起作最後之決賽而定錦標之繼屬、兩隊昨賽之詳情如次、

廣東對福建 二與零 廣東勝

下午一時起、先爲廣東與福建之戰、福建隊中粵人甚多、且係閩中極強悍之隊伍、發球遠擊、均極佳妙、衆料其將贏得本屆排球錦標、然昨日與廣東隊交手後、方知福建隊之球藝究不如廣東多多也、

本賽中福建隊之最差者、厥爲發球之不能得中、第一局中連發十人、均無一人得分、廣東自十三、陳從超、十二、梁翱淵、五、任永欽、六、馬元巨、一、辛桂榮均有二分不等、至二、黎連棍時、更連進八分之多、第一局以二十一與一告終、觀客大家鄙說「寫意得來」、

笑聲未已、第二局又開始、廣東隊換人甚多、如以十一吳主賓、換十三陳從超、以八黃顯芬換五任永欽、以九黃秉坤換六馬元巨、以四徐亨換辛桂榮、而尤以四徐亨最爲厲害、一人連得九分、福建雖略加選手、略得數分、終覺難以抗鬥、不旋踵第二局又告終矣、二局比數如下、

第一局 二十一比一 廣東隊
第二局 二十一比四 廣東隊

兩隊陣線如下

廣東隊
第一排 辛桂榮（上） 徐亨（下） 黎連棍 朱祖成
第二排 任永欽（上） 黃顯芬（下） 馬元巨（上） 黃秉坤（下） 邱廣燮
第三排 梁翱淵（上） 吳立賓（下） 李福申 黎翱淵

福建隊
第一排 林晉生 翁祖烈 廖登明
第二排 張秋蕃 林德襄 陳永南
第三排 李述望 陳慶琛 沈觀濤

香港對南京 二與〇 香港勝

香港爲南中排球名手、歷經戰場、經驗甚爲豐富、況有出席遠東健將陳錫炳在場、更屬不易對敵、南京雖由中央軍校、中大、金大三隊聯合而成、究因歷史淺短、缺乏作戰經驗、上場作戰、心神不定、二場惡戰、香港終以二與〇獲勝、初開場時、南京猶能力圖掙扎、由程天鴻進一分、但不久卽爲香港壓服、香港由盧康元發球時、幾乎每發必中、數分鐘內連得九球、南京祇有五分、並經稍勁、易地以後、香港仍爲盧康元發球、此君擊球之硬、一如陳錫炳、且堪與陳錫炳君相頡頏、不旋踵第一局已終了、南京仍爲五分、

明日與廣東隊決戰之香港排球隊 王開攝

第二局時、看台上來了許多喊聲、皆爲替南京助威者、蓋皆中央大學之學生也、然球藝高下、決非拉拉隊所能決定、往往喊聲未了、香港隊已奪得分、搏戰稍時、南京祗五分、而香港已十一分矣、於是(neyey mine)之聲充滿四週、南京隊受此打氣、益加奮勉、曾略有所進、但仍不敵香港進分之速、二局終了時、香港已二十一分、南京祗八分耳、裁判員李飛雲、二局比數如下、

第一局 二十一比五 香港勝
第二局 二十一比八 香港勝

兩隊陣線如下

香港隊
第一排 七二梁傑常 七三林紹華 七五過應寶
七一陳錫炳 七七羅文弧 七八盧康元
八二鄺景新 八〇曾經全 七四李沃林

南京隊
第一排 蘇雄 鄒偉民 黃賓鴻
第二排 宋浩 譚天利 李利棠
第三排 林馥生 程天泗 許成榮

明日與香港決隊之戰之廣東排球隊 王開攝

男排球錦標現狀

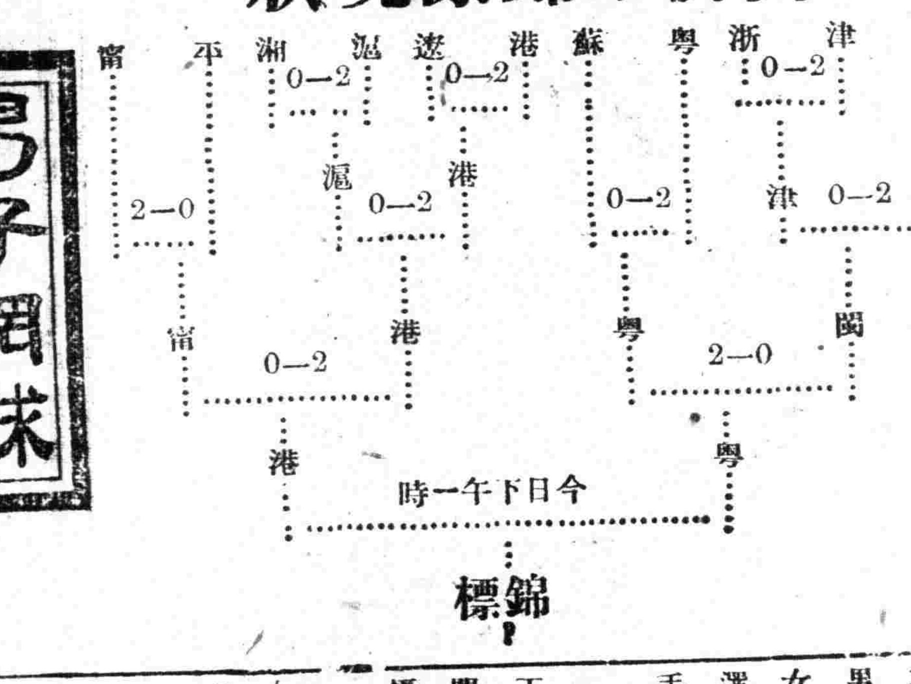

男子網球

昨日網球單打之結果 兩組皆廣東勝

昨日上海對廣東男子網球單打複賽、結果如下

廣東對上海	第一局	第二局	第三局	結果
馬機殷對吳少香	六對二	二對五	六對四	粵勝
黃吉祥對鄭兆佳	八對六	九對七		粵勝

女子網球

昨日決賽各勝一局 津滬兩隊之勝負看今日雙打

上海女子網球已勝北平兩次單打一次雙打而取得最後之決賽權、其餘二次單打放棄、又天津女子網球亦勝廣東兩次單打及一次雙打而取得決賽權、其餘兩單打亦經放棄、昨日下午三時津滬兩女隊決賽先作兩單打、其結果如下

上海對天津	第一局	第二局	分數
蒯淑平對梁佩瑜	一對六	四對六	〇對二
李蓮對梁佩瑤	六對四	七對五	二對〇

昨日舉行網球複賽之京滬粵津港之男女選手 王開攝

後排自右至左一行三八爲上海男選手顏榮生、吳少香、鄭兆佳、中排自右至左爲廣東三女選手、第四第三八爲天津市女選手梁佩瑜、梁佩瑤、中排自左至右爲上海選手、余田光、蒯淑平、王大樂、李蓮、前排蹲者四人爲南京市選手(京女選手未取得複賽權故缺)

按昨日兩隊結果、各勝一局、殺知鹿死誰手、須取決於今日之雙打、

京滬粵津港網球選手名單

南京市(男) 七一淩道揚 七二王清和 七三李卓敏 七四趙鍾鑒
南京市(女) 七六方錫琛 七七司徒美璇 七八許實圻 七九鄧昭儉
上海市(男) 九一顏榮生 九二鄭兆佳 九三余田光 九四吳少香
上海市(女) 九六蒯淑平 九七李蓮 九八蘇麗玲 九九王大樂
一〇〇王世宜
廣東省(男) 一馬機殷 二黃吉祥 八鄧志豪
廣東省(女) 六黃若球 七黃全儀
天津市(男) 六一陶祖春 六二馮蓉 六三周維藩
天津市(女) 六六梁佩瑜 六七梁佩瑤 六八劉鏡芬
香港(男) 三一江道章 三二何家鎏 三三陸鋆祥 三四鄭自瑩

足球決賽

上海勝南京奪得錦標

京隊首開紀錄滬隊不斷反攻

滬隊以十比一大勝京隊

昨日下午二時、南京與上海作足球錦標決賽、至二隊實力、上海較佳於南京、故在比賽前觀衆預料上海隊之勝利、如操左券、不料開始未十分鐘、即被南京攻入一球、後滬隊進攻甚烈、乃以十比一大勝南京隊、而奪得足球錦標、茲錄比賽情形如下、

京隊首開紀錄 鳴鐘二下、即開始作戰、滬隊五前鋒、聯絡進攻、向門射擊、球無功而返、後被京隊左翼劉祖侃接洽後衛傳球、南京乃首開紀錄、

麟經一腳建功 後滬隊展開反攻、有數次險球、均被京隊守門譚仲章救出、後陳家球得球傳與戴麟經、戴趕上一腳、球即入網、造成一比一、

將與上海足球隊爭足球錦標之南京足球隊 王開攝

滬隊勝第五球 未幾京隊後衛以手觸球、罰十二碼、由戴麟經主踢、球平且急、破網而入、滬隊乃以二比一占先、未幾又被攻入一球、滬隊乃勝第三球、自後滬隊五前鋒、時出後於京隊腹地、後有角球由奚巧生主踢、球落點甚佳、被符和萱以頭頂頂入門首、球未着地、戴麟經舉足一蹴、球已入網、滬隊乃勝第四球、後京隊又被罰十二碼球、由陳家球主踢、球斜未入網、繼由戴麟經主踢十二碼球、迫上半時終了、滬隊乃以五比一勝南京、

比賽將終了時 連續獲勝六球 標樣後再賽聲起、易地而戰、滬隊前鋒還攻球門、京隊險象百出、京隊守門、雖手忙腳亂尚救出險球不少、後滬隊李甯陳璞、亦時加前鋒作戰、後又被童榮文在二十碼外踢入一球、繼由符和萱接得戴麟經傳球、臥地一腳、後又被奚巧生戴麟經各攻一球、滬隊計勝九球、距終了時三分鐘、陳璞得球、傳與前鋒、首符和萱橫掃一腳、球又入網、比賽終了、上海隊以十比一大勝南京隊、而奪得全國之足球錦標、

上海陣線

陳璞 王雅勣(下) 瞿和萱(上)
李甯 孫思敏 陳家球 戴麟經
周賢言 溫官茂 莊世鴻 陳鎮添(上) 童榮文(下) 奚巧生

南京陣線

譚仲章
余勉初 馬慶禧
凌東揚 藍乾德 高立民
劉祖侃 余邠之 顧元亮 林遠揚 江一鳴
裁判員 唐仲光

女子排球錦標現狀

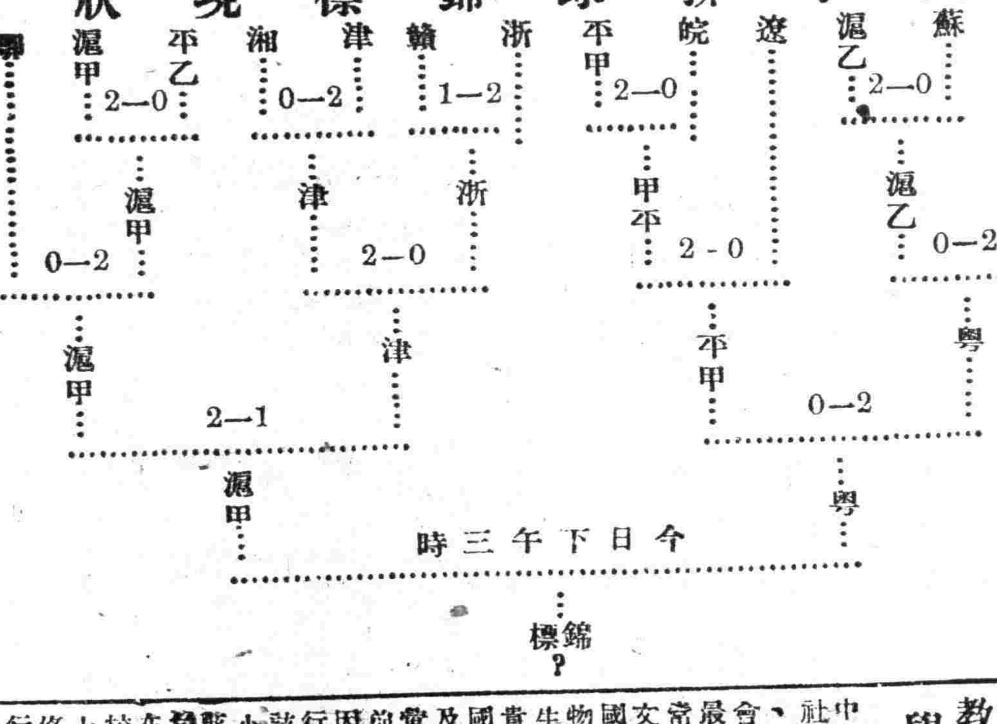

今日女子排球決賽 上海甲對廣東隊

游泳開始比賽 王開攝

教育

全教會議定期開幕

十五日下午行開幕禮 十六日晨開第一次會

本報南京電 全國教育會議原定十五日上午行開幕禮、下午開第一次會、茲改是日下午行開幕禮、十六日晨開第一次會、共議十日、

教部擬定全教會議後 續開教育行政會議

教育行政具體方案 正由教部各司草擬

本報南京電、教部謀辦理教育增加實效起見、擬於全教會議閉會後、續開教育行政會議、出席者除教長次長及各司長外、各省教廳長、各特別市教育局長及各國立大學校長、均須出席、關於教育行政具體方案、正由教部各司草擬、

縣教局令編本年度預算

上海縣教育局、昨日訓令各教育機關文云、爲令催事、案查十九年度開始編製預算時期已屆、前經奉照中大行政院頒發各縣編製預算暫行規程第四條第五條、通令遵照辦理在案、茲查此案第一四六次局務會議議決、一、令催縣屬各教育機關、即日造報、以憑彙編、二、全部預算限本月完竣等由、除分令外、合行令仰即便查照先令令文、從速着手編製、務于本月內編竣送局、毋再遲延、切切此令、

市學聯會通電反對英荷干涉華僑教育

上海特別市學生聯合會昨發通電、反對英荷干涉僑教育、原電云(銜略)報載南洋僑採用三民主義課本、被英荷帝國主義者橫加干涉、敝會殊不勝其憤慨、竊念獨立民族教育自由、爲國際平等之原則、外人之不能干涉我華僑教育、猶我國之不能干涉外僑教育也、乃英荷帝國主義者、竟無理干涉、此其與國際平等之旨、已大相違背、且三民主義、爲救國主義、三民主義之教育、亦即救國之教育、歐治下之中國應實施三民主義之教育、不特國內爲然、即國外各地華僑子弟、亦應同受三民主義之教育、俾期共同努力於國民革命之修養、乃英荷帝國主義者、對我國華僑之實施三民主義教育任意摧殘、是不僅違反國際平等之原則、並惡意的敵對之國民革命也、居心險毒、行爲蠻橫、實屬可惡已極、我國同胞受國際帝國主義者之侵略壓迫、亦既水深火熱矣、國力雖弱、人心未死、對此橫逆之來、安能默爾而受、爲力爭民族教育自由計、敝會對英荷帝國主義之干涉華僑教育、深願全國同胞一致反對、以謀國際平等、而發揚三民主義之光輝於全世界、謹此電陳、諸維亮察、上海特別市學生聯合會叩庚印、

教部擬定全教會議後(略)

教部徵集學生作品及刊物

教育部令各省教育廳徵集中小學學生作品、及各學校各社會教育機關各學術團體刊物、令文云、案准中央訓練部函開、「本部現擬於最近期間、搜集最常用字及最常用詞、以爲擬製黨義測驗在文字方面之根據、茲先徵集全國各級學校學生作品及各種刊物、特檢送徵集全國各學校學生作品及各種刊物辦法、即希貴部按照徵集辦法、分別向全國各級學校與各社會教育機關及學術團體、代爲徵集、限期彙報、並希貴部於本年七月以前彙送本部、以便早日統計」等因、並附辦法一件到部、除分行外、合將原辦法抄發、令仰該廳查照辦法第一二兩條、在小學就該省內選擇一縣至二十縣、每縣選擇五校至十校、每校選擇學生二十人至三十人、在中學就該省內選擇五校至十校、每校選擇學生三十人至四十人、依照辦法第四條及第五條一至四項、分別徵集、並通行所屬各社會教育機關、及各學術團體、將各種刊物、送由該廳、克日送部、以憑彙轉、此令、

安徽教育要訊

▲童軍定期出發 本國黨童軍大檢閱爲期甚邇、皖省黨部訓練部曾邀集教廳組織參加檢閱籌備處、迭開會議、議定本省黨童軍一律於四月十二日出發、所需經費、除前餘一千餘元外、省府方面又加撥千元、

▲更委局長督學 皖教廳最近更委縣教局長及督學多人、名單如下、靈璧教局長張澤如、太湖縣督學劉卓、鳳陽縣督學周柏生、

▲拿辦廬江局長 前廬江縣教局長許內松、因有捲款潛逃嫌疑、經教廳通緝拿辦、

▲太和教局被毀 太和縣教局、日前被范潤之率衆搗毀、教廳據電、令縣查辦、

教部注意華僑教育

教育部咨行外交部、請向日政府交涉、勿干涉台灣華僑教育、原咨云、案據僑務協進會呈稱、據台灣華僑教育請願代表陳炳發、吳紹銑、陳伊山等、携來台灣花蓮港中華會館常務委員會公函內開、茲據東台灣華僑公立中華公學校董會函稱、竊東台灣方面、地廣人多、華僑之寓此者、爲數已達五六千人、而對於教育機關、全付缺如、所有華僑兒童、均入日人學校、文字語言既殊、風俗習慣亦異、且東台灣一帶、地方多土著(即蕃人)所有日人學校、大都採取同化的教育手段、吾僑兒童之入此等學校者、祖國觀念、完全消滅、長此以往、前途何堪設想、敝會同人等有鑒及此、特於去年冬間創辦華僑學校一所、冀收納吾東台灣僑胞之子弟、藉以挽回危機、無如當地政府、特加刁難、並欲命令解放、經當地僑胞、再四交涉、最後始以家庭教育名義維持至今、欲想當局殊不可得、同人等知非擬出澈底辦法不可、是以本月九日、在璃太鞍地方、邀集當地僑界人士、開會妥籌辦法、同時表決先行組織澈底校董會、以爲基礎、且派陳炳發、吳紹銑、陳伊山三人爲代表、回國向政府請願、俯准命台灣當局、提出交涉台灣華僑教育自由權、致祈貴會館分函介紹、廈門上海南京等地僑務委員會、准予指導、是爲至盼、等情前來據此、本會館當經證明屬實、爲此理合函達鈞會查照、並乞於該代表等到時、賜以指導一切、至紉公誼等由、又准台北中華總會館林揚川主席來函、內同前由、復據該代表陳炳發等述稱、查台灣華僑、屬日本籍者、合併統計、共有三百七十餘萬、純屬祖籍者、亦約六萬五千餘人、男女僑童、佔其中六分之一、而華僑學校之設立、除二數同徒具虛名、無補實際者外、竟如鳳毛麟角、不可多得、坐令其所受教育、皆由日本政府任意操縱、沾濡日久、遂致忘其所自來、喪失其原有之民族性、而與土蕃或日人同化、危險孰甚、竊查在華各處外僑、及學僑童、達到相當數目時、則各就其原來國籍、設立學校、以收容之、實施其祖國教育、單以上海日人所辦者而論、則有大規模之日人學校、全埠日童、殆盡就學、於此、蓋亦恐其與異族同化、於本國不利而已、未聞我政府對之有若何干涉刁難、乃回顧台灣華僑、竟無自行設教育僑童之權、間或有熱心教育者、竭力提倡、復遭日政府諸多威脅、必達其摧殘目的而後已、若以在華日僑教育之絕對自由、與台灣華僑教育之備加壓制、兩相較衡、不平孰甚、敝代表等回國赴京、向各軍政機關分頭請願、請願目的、在求政府向日本政府嚴重交涉、收回全台華僑教育權、免受日帝國主義之文化侵略、貫澈國父孫中山先生之民族主義爲職志、目的不達、不便罷休、至希鼎力協助等語、據此、查該代表等所陳各節、確有見地、而其愛護黨國愛護僑童之熱忱、尤覺欽佩、爲此除分呈外、理合備文呈請俯順僑情、迅予批准、復據代表陳炳發等面稱前情、查日僑在我國東省及廈門汕頭等處、自由開辦日童學校、我政府絕未加以干涉阻礙、旅台華僑開辦華童學校、當地政府竟橫加干涉、甚至欲以命令解散、殊屬不平、惟事關外交、應由貴部據理向日政府提出交涉、務期取得留日華僑教育自由權、儻日政府悍然不顧、則在華日僑教育、我政府亦將加以取締、據呈前情、相應咨請查照辦理、並希見復云云、

首都舉行國語宣傳週

▲連日實施宣傳辦法

首都國語宣傳週之舉行、已於昨(七日)日開始宣傳、今日(八日)舉行汽車遊行、各宣傳員分乘汽車數輛、遍遊全城熱鬧街市、頗引起市民之注意、明日(九日)則派員至中央廣播無線電台舉行國語宣傳播音、十日十一日在國貨陳列館舉行短期國音字母講習會、十二日午後二時在國貨館禮堂補行開會式、分函教請各機關各學校團體等派員參加、十三日則分別在中央大學及南京女子中學兩處舉行名人國語講演、十四日舉行閉會式、並開國語遊藝大會云、

教部派員接收曉莊師範

南京快訊云、首都堯化門外曉莊師範學生、日前有發散反動傳單者、業經奉令停辦、前日由教部派趙迺傳、顧樹森、姜紹謨、鍾靈秀、吳研因五人、爲曉莊師範保管員、趙等於是日下午三時赴曉莊辦理接收、當即委該校原有職員留校保管、惟該校全體師生及附近農民、特組織護校委員會云、

留美學生努力取消領判權運動

▲雄辯會舌戰勝哈佛大學 ▲將再繼續與各大學辯論

美國波斯頓通訊、中國留美學生雄辯會、近在波斯頓福德會場與哈佛大學辯論中國取消治外法權問題、當時中國代表爲哈佛大學畢業生鄺維多君、鄺君謂中國留美僑民、一律皆須遵守美國法律、嚴守禁酒令、不得購買法律所禁止之書籍等、美國留華僑民、何以不遵守中國法律、此與相互二字不免相去太遠云云、結果將正負兩組之辯論付表決、贊成中國取消治外法權者八十八人、反對者二十五人、結果中國辯會大勝、

中國雄辯會爲中國留美學生所組織、目的在增進中外邦交及國際諒解、現該會已戰勝哈佛大學、辣非亞特大學、不日即將赴美京與天主教大學辯論取消治外法權問題、其後將循序與華盛頓大學紐約大學、威廉大學西北大學西南大學與利根省立大學斯丹佛大學東方大學加省大學等處、辯論同一問題云、

滬南教聯開會紀

滬南區教聯會、于日昨在萬竹開第一次執委會、由蔣選青主席、奚安齋紀錄、議決事項、一、處置該教聯會賸餘會費辦法、議決、請前市教聯會執委負召集後開會解決之、二、呈請市教育局頒發本會鈐記、議決、交文書科辦理、三、組織教育參觀團、議決、通過、呈文由陳伯俊起草、四、呈請教育局請員演講新課程及科學教學法、議決通過、呈請教局聘請專家演講、先請工作科教學法、呈文由趙侶青顏興千、五、呈請教局從速編製新課程詳案、通過、六、呈請教局將上年學期視察報告、即日分示各校、以資改進案、議決通過、

風燭殘年應該享福

上月三十日王存壽宴、主人翁子孫滿堂、笑逐顏開、因爲他年輕時節儉儲金、故年屆古稀、衣食温飽、享壽老年幸福、君之將來、亦可如此、祗要從早儲金、郵政儲金一元卽可立戶、不滿一元可買儲蓄郵票、積滿一元存入、便利非凡、利息優厚、基本穩固、快來加入

郵政 儲金

郵政儲金匯業局

總局 上海福州路五號 分局 全國二〇五處

利息 活期儲金 週息四厘 支票儲金 半年期 一年期 二年期 定期儲金 團體儲金 學校儲金 特別儲金 利息優異優厚

德商美最時洋行 掛燈

改良時式 鋼鐵造成 銅料堅固 油壺放大 此燈不用 天天加油

如蒙函索詳章 請附郵票三分

總發行上海英五馬路方甡記汽燈號 德商美最時洋行啓

上海 新開 華大襪廠開幕大放盤 三星期 國歷四月十號起

本廠自製各種馬牌純絲男女絲襪及六十枝變線各種線襪兼辦歐美優等貨品、巴黎香皂毛巾線衫、中外化妝品、孩童奇巧玩具、時花鈕扣、老牌皮套、款式新穎、毛毯被頭、軟白毛巾、婚嫁禮物、各項名目繁多、不及細載、務請紳商學界閨閣仕女光顧者毋任歡迎、此佈 三馬路各電車站中市 電話一九〇五八號

唐拾義久咳丸 革咳防癆

上海廣西路角 父子大藥廠 每瓶一元 各埠經售

本市新聞

市社會局維持民食

責令米業每石抑至十八元 預防麵粉商乘機抬價居奇

昨日滬南到米、仍未間斷、銷路以蘇同白粳較暢、價又回落一角、松江薄稻因去胃衰弱、亦跌角許、其餘一角薄稻常幫白粳開價均較前日見小、如天晴到貨一踴、則米市可以站定、不致再生變化、惟洋米仍見堅漲、因內地購貨甚殷、甯波温台等地掠辦尤急、閘北米市、已見活潑、昨做開三千餘石、價已回落半角之譜、特頂青津薄稻售十九元、惟報紙所登價格、並未標明等級及來源、故與南市比較、竟有相差一元數角之多、社會局深恐有人朦混抬價、昨已分令豆米業公會滬北經售米糧公會及嘉穀堂米業公所等團體、勸告同業、當此米市平落之際、不得再行扳價、並須設法平落、至特頂粳以十八元爲最高價、又以麵粉爲補助食糧要品、昨亦訓令麵粉廠同業公會、昭告同業、不得又乘機抬價壟斷居奇情事、該局更據閘北經售米糧公會呈報、望亭運滬米船在蘇州被扣、亦經呈請市長轉函蘇省政府、茲探得此項全文、及交涉扣米情形、分誌如左、

▲令兩公會文 爲令遵事、據本日報載閘北米市船戶丁市根之薄稻開價十九元、此外章慶徐宋四戶最低價亦在十八元、又普通白粳船戶華作舟開價十九元四角五分、其餘丁裴兩戶亦開十九元二角九分以上、而滬南米市白粳最高價十七元八角、薄稻最高價十七元七角、同一地域、於同日之內、南北米市、如此懸殊、已堪駭異、即使米質較優、開價略高、亦應聲明、以免震撼市面、且概稱普通白粳、不分來源等級、尤易滋生誤會、發生特頂粳暗售高價之事、似此高次不分、顯有破壞限價之流弊、亟應嚴令告誡、以昭儆勸、如再不知悛改、定予嚴懲、仰卽傳知各行商船戶一體遵照、至特頂粳米、本應於八日起限價爲十八元、乃據該會代表葉惠鈞蔣石稚來局面陳困難情形、不無屬實、姑再寬限數日、仍着卽行設法平落、至特頂粳以十八元爲最高價、其他各米照別不得延遲觀望、意存嘗試、致干未便、切切此令、

▲令嘉穀堂文 爲令遵事、據本日報載該公所同業公議米價、特別白粳開二十元、頭二號各米均在十九元以上、查近日米價已逐漸回小、該業自應照大市分別減低、何得仍照數日前之米市開價、爲特令仰該公所、卽便參照現市、公平定價出售、以利民食、不得藉故高抬、妨害平民生計、並仰將三月份特頭二三號粳米價據實補呈備查此令、

▲令麵粉業文 爲令遵事、查近來米價飛漲、人心惶急、本局準酌商情民生、妥爲維護、日來米市回平、人心稍定、惟因產粳歉薄、民食終感困難、查麵粉爲補助食糧要品、恐少數商人鑒於食糧騰貴、有乘機抬價壟斷居奇、希圖漁利情事、卽屬妨礙民食危害治安、合亟令仰該公會昭告同業、共體時艱、設法增加供給、公平定價出售、不得有前項情事發生、致干查究、此令、

▲請釋蘇米船 社會局據滬北經售米糧公會呈稱、該會會員龔鴻由望亭運米來滬、經蘇州市公安局水巡隊扣留、並據報載同樣情形、當以蘇州扣留運滬米船、不止一次、當此米產歉薄、民食均感不敷、端賴鄰近各地有無相通、緩急相濟、共渡難關、今內地不顧本市民食、同舟敵國、屢次遏糴、萬一本市以內地米粮接濟不足、不得已而亦封禁洋客秈米外運、以圖自存、則內地民食之恐慌爲何如、業將此種情形呈請張市長轉函蘇省政府注意、確定互助共存辦法、並立飭釋放被扣運滬米船矣、

國貨維持會電請救濟商困 速平定米價並搜剿土匪

中華國貨維持會電內政部工商部云、日前滬埠米價竟達二十元以外、近雖稍平、仍難跌小、粒食小民、何以堪此、且社會恐慌已達極點、兼之盜匪橫行、肖小蠭起、行旅裹足、視爲畏途、近閱各日報所列、江浙兩省窮鄉僻壤、亦竟搶劫頻仍、綁架交至、荼毒居民、愈演愈烈、嗟我小民、既謀生之不易、復寢饋以難安、誰生厲階、一至於此、敝會每於召集會議之餘、聆各廠代表之陳述、種種苦況、類皆營業寢衰、開支日鉅、維持不易、後繼爲難、而欲罷不能、動輒掣肘、進退維谷、痛苦備嘗、非至兩敗俱傷、同歸於盡不止、言者傷心、聞者酸鼻、現象若此、而欲振興國貨、誠不啻南轅而北轍也、民生之痛苦既若此、實業之衰敗又如彼、社會不甯、禍至何日、凡此諸端、在在與治安國本有極重大密切之關係、敝會鑒於情事日非、商困已極、爲特不揣冒昧、電懇鈞長哀此孑遺、俯賜救濟、並祈轉呈國府、速籌平定米價辦法、切實執行、至請剿勦匪、尤須統籌兼顧、合力搜剿、務絕根株、切勿以鄰爲壑、遺患無窮、庶使人民得有保障、俾可安居樂業、則不特兩省民衆感戴無極已也、專肅瀝陳、伏乞察納、立予施行、實深惶悚待命之至、中華國貨維持會常務委員王介安汪星一王漢強同叩

函謝各國贈送總理陵園樹木

外交部於本月七日、曾有致德國公使館照會一件、又致義大利、西班牙、比利時、丹麥、古巴、挪威、荷蘭、芬蘭、葡萄牙、瑞典、巴西等十一國公函各一件、派專員送達駐滬辦事處、分送各該國駐華公使、截止昨日、外交部駐滬辦事處、除將古巴公使公函一件直接送達駐滬古巴公使館外、餘均交各國駐滬領事館轉寄北平公使館、聞該項公函內容、係因以上各國前贈送之總理陵園紀念樹、提運來滬後、根已腐朽不能生存者、有到滬後、業已移植陵園者、函向各國表示謝意、並誌歉忱、所聞時以中山陵新闢植物園一所、請給就圖樣、分致各國、請各國分贈各種花木種子、藉留紀念、

逸仙艦今日開工

海軍部向本埠江南造船所建造之逸仙軍艦、現定本日上午九時安放龍骨、並舉行開工典禮、聞該艦第一只帽釘、海部派練習艦隊司令陳訓詠安釘、預計至本年十一月十二日總理誕生紀念日、可行下水禮

兩艦增防長江

海軍之張字魚雷艇及順勝炮艦、昨晨奉本埠海軍編遣處命令、於七時出淞口、駛往長江增防、

德實業考察團昨晚到滬

德國實業考察團一行八人、乘美最時洋行狄飛格輪、由香港來滬、本定昨日下午可到滬、外交部代表參事張歆海及財政工商農礦鐵道各部代表、均於昨晨早車由京來滬、本埠各團體代表、籌備歡迎、均齊集虹口公和祥碼頭歡迎、惟狄飛格輪中途遇霧、遲至晚九時許始到、本埠各團體擬定杏花樓或大華飯店日內歡宴該團云、

時人行蹤

軍政部長何應欽、中央委員邵元冲、均於昨晚夜快車返京、工商部長孔祥熙、海軍部次長陳紹寬、均於昨晚夜快車由京來滬、今晨可到、

外部駐滇專員王占祺將赴任

▲本月十五日首途

雲南交涉公署、已於去年終遵部令裁撤、王部長以該地接壤越南、與外人發生交涉事件甚多、特在昆明市設一外交部駐滇辦事處、並委王占祺爲特派專員、王氏日前已由京來滬、購定船票、定十五日乘亞細亞皇后號赴滇履新、同行者除雲南省委兼民政廳長張維翰外、尙有張氏秘書陳公憲李朝舉兩人、

浙災民移關外 共千四百餘人 運滬後轉東省

浙江運往關外之災民、第一批由各縣報到者計四百餘戶、共一千四百餘人、現經議定本月十五日起、由浙開始運到上海、送往營口轉入東省、已經向滬台滬温等各輪公司議定一律照半價收費、小孩七歲以下者則免收、滬甬一路則由招商三北甯紹公司輪承運、

租界專利營業條件 法租界律風期限四十年

泰晤士報云、公共租界及法租界兩當局會商同意後之新德律風專利營業證條件、已於昨日(九日)公布、該證期限爲四十年、於一九三〇年四月一日起有效、營業地點、限於租界、證內並訂明若獲得專利權者有意創辦無線電話、則經工部局核准條例之後、得以依規創辦、聞此項條件、交付華洋德律風公司後、該公司已將內容轉致有意承購此項專利之三公司、以備重行依照該項條件投標、至專利營業證雖限定期限爲四十年、但到期後仍得欲求繼續營業、每次請求時效爲十年、惟應於兩年前先請工部局之允准、又工部局若得購得該項營業、亦得於二年前知照於到期後購買全證、十五條、大致將於本屆納稅年會中通過云、

兩路管理局遵照部章改組

京滬滬杭甬鐵路管理局自部派業務司長劉維熾接辦以來、對於路政銳意整頓、近復遵照部頒編制專章、實行改組、聞限期四月十三日以前完竣、關於改組內容、係將專章未列之人事編查運輸三課及助理員副課長辦事員等名目裁撤、又該局原有之少數掛名支薪無相當工作者、均將加以裁汰、藉符部章而省經費、至其他各處課原有供職人員並不更動、昨劉司長在該局局務會議席上特將此意向各職員說明、勸其各安職守

特區地方法院成立後 初次開審外僑訟案

原告律師與承審官極爲融洽 秩序較前有領事陪審時爲佳

上海特區地方法院成立後、二十年來之領事陪審制度、從此消滅、日本方面、前雖尙持異議、然近日亦經就範、該院楊院長以所受理各國商人控告之案、舊管新收爲數甚多、應卽陸續開審、以免積壓、業由民庭各推事訂定審期、飭吏分別通知各當事人依期投案聽候審理、昨晨爲該院成立後第一次開審外僑訟案之日、由民庭庭長應時推事周達仁及簡易庭推事龐樹森駱崇泰各開第七八九十等四庭審理英美兩國商行所控追償貨款等案數宗、英美等國領事咸遵守新訂協定拋棄陪審、而各案原告之律師則皆係外籍者、各帶譯員出庭譯述、與承審推事毫無隔膜、秩序較以往有領事陪審時爲佳、緣今由推事單獨審問、無人從旁干涉、遂亦不發生無謂之爭端、且既無爭執、則一案之結束自不致於拖延時日、故取銷領事陪審制度、在主觀上固爲收回我國旁落之法權、而在客觀上對於旅滬各國僑民亦有便利也、

印度領事盧春芳昨赴任

我國派駐印度總領事盧春芳、於昨日上午偕同眷屬在新關碼頭登輪、轉搭林肯總統號輪船前往香港轉赴印度喀爾喀特履新、到岸歡送者有外交界人及盧氏戚友等甚多、

第五師將發餉

陸軍第五師全師官兵三月份軍餉、業奉軍政部電令、派員來滬按名發放、所屬除第十三十四二十五三團在蘇勦匪外、計在滬杭綫(由上海至松江)駐有二十六二十七二團、京滬綫(由上海至常州)駐有第二十八二十九二團、其另有一小部分駐吳淞炮台灣及本埠高昌廟龍華一帶、一俟軍部專員到滬後、該部卽派員協同按團點名發放完畢、再往蘇州駐軍發放

日使館新書記官將抵滬

昨據日使館辦事處消息、日本外務省新委駐華日使館一等書記官守島伍郎、原任駐美日本大使館書記官、奉命後已定本月十四日乘長崎丸郵船來滬、此次守島書記官奉調來華就職、其任務係專門協助重光代使辦理中日商約交涉、因守島前曾任外務省條約課長及駐德美大使館書記官等職、對於中國文字語言商情民風極爲熟悉、現守島抵滬後、中日法權交涉卽將開始正式談判、

新日副領到任

兼任工部局警監官

公共租界工部局日捕人數、近應日僑之請、增加日捕人數、改良待遇、擴充職務、原任日總巡田島一人、勢難兼顧、乃由代理總領事三浦商准工部局、增聘日捕監察官一人、由日領署副領事兼任、決定後、遂由重光代理公使、呈請日政府加委副領事一員、以便入局兼任、上月由外務省電調駐倫敦大使館書記生上原審、爲駐滬副領事、並兼工部局日捕監察官、上原領事奉令後、於昨日(九日)正午乘大英公司郵船抵滬、日領署職員及工部局日捕領袖、前往歡迎者頗衆、登岸後、卽赴日領署訪晤三浦代理總領事、會商一切、現定今日進工部局辦事、

市總工會正告全滬工友

▲略述和記工潮經過

上海特別市總工會籌委會、昨以共黨藉口援助南京和記蛋廠工潮、於前晨在北京路企圖暴動、事特發表告全滬工友書、將該蛋廠工潮經過及共黨陰謀揭破而出之、俾全滬工友不致受其朦蔽、原書云、全滬工友均鑒、南京和記蛋廠工潮案、現在第二支部第三支部、已於四月九日同時議定條件公布、乃報載昨(九日)晨十時、共產黨徒忽假名該案、糾合爪牙、四處煽惑、以期其破壞之野心、市民訓會脅迫附和、壯其聲勢、遂側重互助之見、遽爾盲從、恐凡我同胞未明經過一時、因有告同胞書之披露、蓋領導羣工、職責所在、本會特撮其大略、爲我全滬工友一述之、該勞資雙方自條件簽訂後、爭議本已告終、嗣因第一條工會有介紹工友權、(指工會會員而言)、但須得廠方大班或代表同意雇用、如辭退工會工友時、須由廠方通知工會、不得無故開除、發生權限之爭執、致雙方互毆、造成擊傷少數人之現象、旋卽無事、但經當局馳往解釋後、工頭與工會之勞勞糾紛、亦早經社會局調處寢事、詎本市共匪竟亦張大其詞、濫發傳單、實施破壞我工人爲國民中優秀份子、際此時期、處無所不包之上海、頑宜明辯是非、爲國計民生着想、幸毋墜其術中、自取罪戾、是爲至要、

北京路紛擾案開審

三工人四學生一攝影者 捕房概以反革命罪起訴 裁判長判十二日晨再訊

前晨十時左右、有多數工人與學生在西藏路甯波同鄉會欲假該會會場開會未成、折至北京路之北京大戲院門首、遂與巡捕衝突、巡捕開鎗兩響並拿獲數人、羣衆散後、該戲院左近路旁乃發現一被鎗殺斃男尸、詳情已誌昨報、茲將昨日驗尸與法院開審情形分誌如下、

上午驗屍情形

昨晨十時特區法院郭檢察官屬車至驗尸所、驗明尸體、升座公位、卽據老閘捕房西探頭畫格來投稱、昨晨九時四十五分、西藏路甯波同鄉會有學生工人等聚集、捕房得悉、飭派中西探前往彈壓、若輩乃逃至北京路、且行且呼口號散發反革命傳單、既至貴州路口入北京大戲院、見院門關閉、無法可入、乃至隔壁惠林糖果公司兜入、公司逐之、若輩不願離店、時適有一四三號華捕上前、若輩見後竟向該捕之警棍警帽、並擬奪捕之手槍、捕無法可施、乃向天開放手槍一響、衆仍不散、捕再開槍一響、擊中死者洞貫胸背、衆人始散等語、次據猶太人亨利賈特兒供在南京影戲院辦事、昨晨十時二十分見有多人在北京路口高呼口號、巡捕喝令散去不聽、乃開槍云云、又據惠林糖果公司小主林志證稱、十時開門、有多人擁入、詢之不答、後捕來遂發生此事、復據吳瑞祥吳永泰郭如中等次第投證一過、末由西捕頭稱一四三號華捕開槍之行爲實爲適當之舉、郭檢察官核供、諭驗得死者委係生前中槍傷斃命、查無尸屬、着普善山莊具領棺殮、

下午審理情形

獲之工人三名學生四名攝影者一名及各種證物解至江蘇高等法院第二分院、於午後二時、老閘捕房傳同證人林志等將所罪起訴、遂卽開第二法庭審理、出庭者裁判長宋沅推事葉在嗜高君湘及首席檢察官王振南、代表捕房起訴之律師爲博良、永泰、各被告則均未延律師辯護、先提工人譚振昌鄭魯堯陳三泰三名到庭、由捕房律師陳述、略謂昨晨十時許、有數十人自北京路西面而來、高呼反動口號、既至北京大戲院門首、其中數人擁入糖菓店、一四三號華捕卽往詢問、因若輩進店後與林志衝突、捕亦入內勸解、嗣出、被人從後面攫去該捕之帽並奪其警笛、該捕卽以左手拘獲譚振昌、而以右手執手槍向羣衆警告、斯時復有人疾趨捕前、欲執捕之右手、乃開放一響、詎又擁至數人、該捕始放第二槍、衆始散去、後見一人被槍擊斃於路旁、鄭陳兩被告則係在影戲院內拿獲、援之時、地上散有反動傳單甚多云云、並由一四三號華捕報告當時情形、謂該糖菓店內有側門可通、北京大戲院當時已有三數人從該側門進入戲院、鄭魯堯係我在該戲院內拘獲、交與院中職員俄人暫爲監守、旋仍出外、將譚振昌拿獲、陳三泰亦係在院內被俄人拘獲云云、餘語與捕房律師所述略同、繼由證人林志供稱、昨晨我方開門、衆人擁至我店、我阻之、被衆毆打、譚乃毆我者之一、又由證人吳瑞昌吳永泰丁惠良顧如中等證明當時林志被毆、巡捕往勸不服、該捕遂卽開槍各節、並均稱未見被告等手中持有何物、宋廷長遂訊之、據被告譚振昌供、漢口人、在早稻田正興翻砂作做工、鄭魯堯供、鹽城人、昨係經過該處、被外國人在店門外拘捕、陳三泰供、直隸人、在紗廠作工、昨經過該處、見人跑奔、我亦隨跑、致被拘捕各等語、但據該戲院職員西人馬爾丁安勃爾等稱、鄭陳兩被告確係在戲院內拿獲、宋廷長嗣請檢察官發表意見、檢察官卽退立論告、略謂本案以所獲各種傳單等件而言、合反革命治罪法、各被告雖屬都以工人、然其黨另有秘密之組織、故唆使此種無知工人出而擾亂治安、惟依據反革命治罪法、本案今日似不能終結、應須通知黨部再行審理云云、裁判長遂諭本案改期十二日上午九時半再審、繼提學生柳志葉王潤之閻仁民陳和卿四被告到案、捕房律師略述起訴案情後、老閘捕房西探目惠立司報告拘獲情形、謂昨晨九時三刻得報、西藏路甯波同鄉會有多數學生開會、當率探捕馳往、於該會大門首之石級上拘獲第一被告、抄出反動傳單、第二第三被告皆在該會之四樓拿獲、身畔亦各搜有傳單呈案、繼據被告柳志葉供、安慶人、在建設中學讀書、昨過該會門首、見內有多人故站足而觀、傳單係友人藝術大學學生張姓塞於我懷中、王潤之供、蕪湖人、年十四歲、來滬讀書、因到遲不及考試、原籍有祖父及父母、現寓於親戚處、昨與友人閻姓出外購物、被帶入該會內、一長衣者將傳單交與我友轉給我置於椅上、我至該會係欲小便、當由西探發明王所帶傳單係從其衣袖管內搜出、閻仁民供、開封人、來滬讀書、現寓江灣友人處、友前名陳佐龍、昨與王姓友人同出遊玩、行經同鄉會門首、因適天雨入內暫避、王友給王傳單轉交與我、祇得接受、陳和卿供、銅山人、來滬謀事、寓望志路友人張姓家、昨經過該會門前、因欲小便、故入內溲溺各等語、裁判長亦諭改期十二日上午九時半再訊、末提攝影之江西人張珍至、據捕房律師稱、對被告亦以反革命罪起訴、因其於昨日紛擾後、前往該處將死者拍照、及捕房人員抄出時彼乃逃逸、中途將照相機交與其同黨取去、故追獲後僅於其身畔抄出置照相機之皮套一只、此外抄出照片數張、及登報稿件兩紙、措詞均類反口口吻、彼在捕房亦自認爲共產黨一份子、繼由西探長報告追獲被告情形、謂死者係共黨、被告特爲拍照以留紀念云云、質之張珍供稱、前年冬間來滬、原任教員、繼習攝影、後充訪事、去歲被捕房以擾亂治安起訴、判罪六月、至上月十五日才得釋出、現寓新閘路斯文里友人家、友人姓名則猶未知、昨攜照相機偶然經過北京路、見此事件、故卽拍照、並非特地往拍、照相機係被西捕追拿時拋棄、並否認稿件爲渠之物、嗣由庭上決定此案亦改期十二日上午續訊、於是被告八名仍由捕解回老閘捕房、

甯波駁船被英商輪撞壞

▲公會正在交涉中

本埠甯波船戶鍾小青駁船、由老大陳小五駕駛、裝載石頭、於四月二日上午七點零五分、由浦西到浦東、近陸家嘴水巡捕房面前、適值英商保和洋行Sunland輪由拖駁船帶亦在該處航行、此時拖駁忽然讓出、致該輪船頭不能自主、乃直向水巡捕房前進、該駁船因忽促間讓無可讓、致艪前(左面)被該巨輪撞壞、損失甚鉅、但當時另有ulrica輪在艪後擦過、略有微損、鍾小青當向四明運駁煤石船業公會報告、要求設法救濟、和保和洋行聯請泡立生台維公正人估計、並會同該公會派員互商賠償辦法、但該行祇認係Sunland撞壞、以致一時不能解決、查ulrica商輪船小、確在艪後擦過、壞船倘在、極易明瞭、惟當時情形如何、自有別船可以證明、聞此事尙在交涉中云、

商整會請交涉刺傷商務職工

商整會昨電外交部云、南京外交部鈞鑒、本月七日接商務印書館函稱、敝館發行所司宋德榮崔志良施惠棠三人、於三月三十日午後七時左右、行經天主堂街鐐娥跳舞場門前、忽有法水兵自內衝出、突以所佩刺刀、向宋德榮左背猛刺一刀、宋受傷仆地、崔施二人見狀大驚、狂吹警笛、經值崗華捕將該水兵追獲、送交法捕房收押、一面將宋德榮車送仁濟醫院醫治、翌日敝館派人往醫院訪問、未遇醫生、據看護人說傷勢頗重、能否無性命之憂、尙不可必等語、查該水兵無端以所佩之刀傷害行人、目無法紀、藐視民命、實屬蠻橫已極、當時幸有崔施二人及值崗華捕目覩明確、當場拘送捕房、敝館除已據情呈請上海特別市政府迅向法國主管機關嚴重交涉懲兇外、務祈貴會俯賜援助、以重民命而護國權等語到會、查商務印書館店司宋德榮、被法水兵無端以刺刀刺傷、雖經鳴捕將行兇水兵當場拿獲收押捕房、而歷來中外人命案件、其結果每未易得公平處理、此案被害人傷勢、據稱頗爲沉重、除已由該館呈訴市府請爲嚴行交涉外、據函前情、理合電請鈞部、俯賜主持、據理與該國嚴行交涉、務期使本案得一公道裁判、以重民命、而免蹈歷來覆轍、實爲公便、上海特別市商人團體整理委員會叩陽、

淞滬路行蒸汽車以後

▲吳淞商會陳述兩點 設法改良以臻完善

淞滬支路自改用蒸汽車行駛以來、乘客咸稱便利、往來班次時間亦甚準確、吳淞商會主席委員鄭樹珊對於該車之設施、尙有數點認爲必須改良者、一、該車行駛時有極多之火星自烟囱內冒出、因而毫無遮攔、且沿路經過之處房屋櫛比、如日前張華浜鐵路旁之草房亦被蒸汽車內之火星飛去而遭焚毀、殊屬危險、宜設法改良、以免再發生同樣危險情事、二、江灣張華浜之間添設高景廟一站、殷行一帶之旅客果然便利不少、然該處頗形荒僻、行人稀少、恐遭匪類覬覦、入晚尤多危險、應由路局方面酌派武裝巡警駐站常川保護、以維旅客安甯、昨日由吳淞商會將上項情形函請路局劉局長設法改良、以臻完善、

社會局編印本市勞工統計

▲第一種六月底出版

本市勞工統計、市社會局進行以來、已逾兩載、其具調查計劃以本市工人生活程度、失業、工資、罷工停業及零售物價、勞資糾紛、協約、工會、工業災害等統計、業已設施完成、計劃統計、詳見該局五年計劃、內編勞工統計、此項工作、擬出版年刊、又編十八年度勞工統計、分工人生活程度、工資、勞資糾紛、罷工停業、零售物價、工人生活費指數、勞工及生活費等計五種、已脫稿、送交商務印書館付印、六月底卽可出版、

張市長參觀楊樹浦自來水廠

▲偕黃伯樵等同往

上海自來水公司總工程師兼經理比亞遜、於昨日上午十一時、請張市長、及其夫人參觀楊樹浦自來水廠、由公用局長黃伯樵、技正鄒恩泳偕同前往、遍驗各部、由比亞遜等導觀、張市長對於該廠設備、頗爲讚許、並由祕書長等化驗室參觀、張市長以該廠規模宏大、設備完善、深爲嘉許、亞氏並擬再請市長參觀學校等、市長因有公務、不能久留、卽興辭而返、

商整會呈請救濟實業（續）

六捲烟業應寬放限價 對納稅尤當中外一律

據稱該業致命之傷、實因限制售價、蓋原料時漲、成本增高、加價則限於稅級、升等則格于品質、於是祇有忍痛虧本、仍照稅級所定原價出售、故該業所擬補救之法、亦注重於此一點、茲將原節略、分項述之如下、一、捲烟運往外埠銷售、運費佣金不應例入貨價之課稅也、分述其理由如左、甲、統稅處來函云、捲烟分等課稅、根據海關估價核定、查進口稅暫行章程第一條內載、其完稅價格、應以輸入口岸之躉發市價作爲根據等語、現云輸入口岸躉發市價、則轉運內地之運費、當然不列入價格計算、乙、暫行章程第二節、呈遞進口稅單時、應呈驗眞正發票、該發票應載明該貨售於進口商價值、觀此條文、則進口商接受貨物後、轉售於小批發商或買客、所得之佣金、當然不在發票價值之內、即無征稅之理、丙、統稅處來函云、根據關價一百十二元、俾應定爲七等、今從寬核定以一百二十八元八角一分、計爲七等、視爲優待烟商無上之恩惠、不知進口稅則暫行章程第一節內載、市價於折合關平計算稅額時、應視爲超過完稅價格、其超過數目、爲該貨完稅百分之七等語、是關稅每百元本有百分之七、爲超過免稅之數、又原料進口以完過七五、今均未扣還、烟商來函所云寬定之價格、按照關稅、本爲烟商應享之利益、以此市惠、於烟商實未受其惠也、總之國家課稅、祇應批貨價而定、以貨價中商人有利可圖也、至運費佣金、均爲附出之費用、若列入貨價內計算、是不啻於捲烟統稅之外、附加一種費用稅、當此洋商壟斷、華商營業奄奄一息之時、政府扶掖之不暇、而又壓迫摧殘之、是眞置稅業於絕境矣、應請轉請政府、迅施救濟辦法、免敝業受例外之危阨、延華商之一線生機、此敝會所請求者一也、二、箱上貼花、難以分晰、擬加用盒花、以嚴周密也、查現行印花稅、以五千枝爲單位、如一萬枝、一萬枝五千枝、向係照數加貼、然成箱之烟、花貼箱上、一經拆箱、曾否完稅、無從識別、而其有運銷外埠者、天雨潮濕、印花易於脫落、即使證明、而時間耽擱、營業上已受累不淺、不如加用盒花、可以減其上之弊害、近來有人在公共租界購買零烟、一入華租交界區域、即被扣留、視爲漏稅、輒苛罰、商人屢請統稅處、在容積較小之器量上、貼用盒花、統稅處總以洋商不便引用爲詞、然則洋商託詞一日之便、華商即應受一日之痛苦、應請轉請政府令飭統稅處與敝會會商加貼盒花、以求營業之便利、兼杜藉端之勒索、至運單一項、向分完稅免稅兩種、其完稅運單單上、商人擬在箱上另編號碼、載明運明印花、倘有脫落、箱單號碼相符、持有運單者、應認爲業已納稅之憑證、勿再留難、此敝會所請求者二也、三、霉烟病烟退稅、應華洋一律待遇也、查捲烟稅定章、霉烟病烟退還原烟、一經拆毀、准其退稅、今統稅處對於洋商退稅、認爲正當、而對於華商、則輒詞推諉、是則華商於貨價損失之外、又受稅款之損失、剝削重重、何堪担負、應請轉請政府、令飭統稅處依照定章、俾華洋商人、一律辦理、此敝會所請求者三也、四、金價暴漲、成本超過售價、擬請按級諒予寬放也、查捲烟徵收特稅、最初由經售商按包貼花、其負担原屬消費人、幾經變更、乃成現行之統稅制、於是就廠按等徵稅、所納稅銀、變爲廠方成本之一部分、不能轉嫁於消費人、而稅價等級、原定以登記售價爲標準、如是經年不變、實爲現代烟廠之制命傷、蓋凡百商品、其售價恆與成本爲正比例、皆有自由增減之權、惟烟業則出廠價格、因被稅級取爲標準、於是只有損失之權、而漲價之利、際此金價暴漲、成本方面、只原料一項、約計十分之六、來自外洋、而現在金銀幣匯價、與孔年之平價相較、適爲二與三之比、則每烟一箱、其成本超過往昔、實有一成之鉅、今外匯且頻縮無已、若不放寬每級出廠價格、則捲烟營業、將無焦類、竊思稅價等級、其所取標準數量、原爲施行細則之一種、其關係又未若稅制多寡之巨、似無行之累年、永遠不得變更之理、系念成本、痛迫眉睫、應請轉請政府、令飭統稅處、將現行分等數量、每級量予寬放、以補成本之折閱、而遏無形之損害、此敝會所請求者四也、五、工會干涉廠政、廠方無法擺脫、擬請明令救濟也、查工運原則、在保障工友利益、而應以民生主義所云各階級利益相調和爲限度、及視現代工友、經前此反動派邪說之煽染、一若以打倒工廠爲目的、於是所提條件、不顧廠能力、是否可以担負、而必令忍痛負担、甚且憑藉氣焰、遇事生風、必使廠方管束手而後快、其結果一則成本加重、自不能與外貨競爭、一則出品形式漸漸惡劣、終必淘汰銷路、勞資兩方同歸一盡、南洋昌興兩烟廠、是其前鑒、爲今之計、應請轉請政府、對傭雇報酬、應以廠方資本範圍、及收益豐歉爲比例、同時並賦廠方以執行廠規之權、俾廠方對於出品成績、有權懲戒、庶垂斃之實業、得挽救於萬一、此敝會所請求者五也、六、捲烟附屬原料、擬請列入普通稅、以抒商困也、查華廠自製捲烟、所完稅項、比較洋商拍來品、進口所完稅項、輕重不均、所以舶來品捲烟、減稅額、不足以資維持、查現行稅則、凡關於捲烟原料、須納二二五之稅、可否將捲烟附屬品、如線圈錫線等項、列入普通稅率、俾華商所造之品、納稅稍輕、與舶來品所納之稅、可調劑而得其平、此敝會請求者六也、抑更有進者、變更稅則之時、洋商先期得訊、往往預爲設備、或將輕稅之烟、滿布市上、人後、亟請轉請政府、對於規則變更、務使同時通知華商、以便準備、不使洋商獨受其利、此又敝會商人所殷殷屬望者也、綜合以上六業請求各節、航業絲業、則注意於金融之救濟、捲烟一業、則注重於限價之寬放、稅制之改善、火柴一業、則注重於外人侵略之防止、而勞資糾紛、未有持平之辦法、尤爲各該業共同之痛苦、各該業自聞飭令速擬計劃、呈候採擇之德音以後、莫不思竭其一得之愚、剴切指陳、冀當局不棄芻蕘、俯加採納、有以解倒懸於一旦、屬會核其請求各節、尚能體公家財力艱難、並無高遠難行之論、理合備文呈請鑒核、俯准採擇施行、實爲公便、謹呈國民政府行政院財政部工商部交通部、

市府取締浦江中傾倒垃圾

市政府最近查得載運垃圾船隻、在浦江中任意傾倒、認爲與衛生河道兩有妨礙、特訓令衛生公安兩局嚴加取締、並查照該兩局會擬押運垃圾各條辦法、切實施行、

市府昨與自來火公司訂約

雙方正式簽字 公司繳足各費

市公用局代表市政府與英商上海自來火公司訂約交涉一節、應誌前報、最近黃局長與該公司總董開當暨總工程師卜特、會談數次、始將合約條件完全決定、該局當於四月七日繕具該約正本、以市政府代表公用局局長名義簽字送去、昨(九日)悉該公司已將該約簽具、派總工程師卜特齎送該局、並悉該公司應繳之保證金一千八百二十元、早經繳足、其十八十九兩年之營業稅及十八年份之土地使用費、均於昨日一併繳到、所有訂約手續至此已完全辦妥、

全國律師協會滬代表昨返滬

公會定期歡迎

上海律師公會推舉赴湖江出席全國律師協會第二屆代表大會之出席代表劉祖望李顯瀛命鍾駱等三代表、自夏口開會閉幕後、即搭乘長江輪船於昨日抵滬、公會得悉後、定於本星期日開會歡迎、並請三代表出席報告大會開會之一切經過、

國貨旅行團參加省會國展

第六次代表大會

上海國貨旅行團參加江蘇省會國貨展覽會、昨日開第六次代表大會、出席五十餘人、陳渺廷主席、黃夢陀紀錄、議決(一)十一日十二點鐘掛車出發、行李準十時交到保管股、(二)另製長方形青天白日藍底紅字旅行團銅質銅徽、(三)通知各廠登載鎮江特刊廣告、(四)印花稅請鎮江商會交涉豁免、

海員總會紀念韋德烈士

呈請中央永定爲紀念

中華海員工業聯合總會整理委員會、昨爲海員韋德刺斃逆將、厥功甚偉、特由祕書處製定烈士史略紀念儀式宣傳要點、提請該會公決、將韋烈士殉難日定爲永遠紀念日、呈中央備案、並通告各級會部一體舉行、茲查其原文如下、現據本會祕書劉禹州呈稱、竊查民國十四年十二月七日、海員韋德槍擊陳軍逆將洪兆麟隨即自戕一事、論其謀定後動動則命中、可謂之智、論其顧償自殺免致株連、可謂之仁、論其決心殺賊奮不顧身、可謂之勇、一舉而具三德、一行而足千古、實爲晚近革命者所罕覯、職以爲公忠義烈如韋烈士者、應定是日爲韋德烈士殉難紀念日、呈請中央核准飭屬舉行、以欽先烈、而勵後死、理合編製韋烈士史略紀念儀式、及宣傳要點、共一扣、据此、當經本會決議、飭屬遵照舉行等語在案、除呈報外、合行通告、並印發附件從略一份、仰該會即便遵照、嗣後每年屆期開會紀念、以慰忠魂、而昭激勵是爲至要等語、

豫陝最近災況

河南災民坐以待斃 陝西災民殺人分食

西北空前奇災、情況之慘、災區之廣、實爲亘古所無、振務會辦事處近又連接豫陝兩省電告最近災情、不忍卒讀、茲將原電摘錄於右、(甲)豫省振務會來電(第一電)豫省災況愈演愈烈、豫西各縣死亡日千百人、陝洛鄭汴收容已達九萬餘人、而分送渡河安插者仍絡繹於途、敝會振款告罄、無可籌措、災區待斃飢民姑無論已、即收容之五萬餘人亦瀕絕粮之境、一旦遣散、不惟交通梗阻、亦且無資發送、預計再養一月、即有新麥可食、但每人月需二元約二十萬元、即可全活此五萬餘人、現雖有軍事行動、並不礙救濟進行、祈代懇各善團迅賜協濟以符救人救澈之旨、(下略)、(第二電)歌電計達、豫省不幸、復陷戰區、交通梗阻、生機斷絕、陝洛汴鄭沁博孟新、收容災民約十萬、計口授食、振款全無、欲遣無資、欲送無路、且耕作失時、籽種毫無、即使遣歸、亦塡溝壑、若不亟謀救濟、維持現狀、恐災民將無噍類、務懇鼎力呼籲、速賜援助、(下略)、(乙)陝西來電(第三電)(上略)聞年老者言、光緒二十六年旱災、常有人吃人之事、初以爲言過其實、不足憑信、不料今年災重區域、飢民多以死人之骨足充腹、司空見慣、不以爲怪、最近於終南山麓發生災民吃人案、盩厔縣有操代書業者、張姓綽號張胖子、因荒連年、營業減色、遂改販鏡若干、前往鄠縣販賣、至終南山麓、被飢民截殺、分食其肉、慘酷已極、陝西年來因災而演出之種種慘劇、紀不勝紀、(下略)(第一電)(上電)三年大旱、災輕之區、田地荒蕪十之六七、災重之區、全行荒蕪、現在春暖雪融、正是播種之時、本月賑會決議、通令各縣查明、因災逃亡無人耕種之荒地、責成其本族或戚友村長等領種之、並訂領種荒地細則十三條、以便遵循、維各縣人民多半逃亡、留者又無力購買耕牛籽種、若不得大宗賑款援助、仍無辦法、祈設法救濟、(下略)總觀以上電報各省災荒情形、待賑之殷、急如星火、仍望各界熱心善士、慨解仁囊、不論多寡、送交六馬路仁濟堂該處列收、彙匯災區、救廿子遺、勝造七級浮屠云、

長江到貨旺盛

增加臨時航輪

據航運界消息、近日長江各埠如九江漢口等處出口貨運滬轉口者非常旺盛、尤以紙類及生卵等品爲最、最近數日由漢來滬各航輪裝貨已超過一萬千噸、因之原有航輪不敷應用、除招商三北等因事關係未能充分發展外、外商如日清太古等均紛紛增加臨時航輪、開始短班以爲接濟云、

英商會定期開會

駐滬英國商會定本月十五日下午五時十五分假上海俱樂部舉行第十五屆年會、討論在華商業上之種種重要問題、

陳莫克查有反動嫌疑

總巡捕房華探丁華國、家住滬西麥特赫司脫路四百七十五號、旬日前該屋亭子間內忽有一安徽人陳莫克(又名陳中豪陳必脫)遷入、形迹詭祕、該探乃注意之、連日密查、始悉陳係反動份子、遂於前日下午一時許、訴明總巡捕房西探長愛文司、協同華探長古偉青並會同該管戈登路捕房包探高振前往按址將陳拿獲、在床下及書桌上抄出反動傳單書籍以及撕碎之傳單甚夥、一併帶入捕房、昨晨解送江蘇高等法院第二分院、由庭長宋沅偕推事堵福曜升座研訊、首由檢察官王振南莅庭陳述案情、並將起獲各種反動刊物呈案、捕房律師汝葆彝、供陳係安徽省黨部之祕書、此項刊物係由李君達於本月六號晚間攜來暫寄、共計大小兩包、言明翌日取去、惟李姓一去杳然、實不知內係反動文件云云、經宋庭長核供、諭陳押候改期本月十二號上午再訊、

世界毒藥廠之可駭

共達一百三十處以上 年輸入我國百餘萬兩

近年以來國外麻醉藥品代鴉片而興、流毒所至數十倍於前、而受禍最激者端推中國、中華國民拒毒會調查科、已將統計結果、彙集成爲詳密記載、錄其大略如下、「世界各國之麻醉毒藥品廠、近年來祕密開設者、有加無已、此因科學家之誤用聰明所致、然各國政府之暗中庇護、亦非無因、據最近調查所得、毒藥廠之最多者爲波蘭及奧國、計各有二十三處、其次爲日本計十三處、其中包括台灣大連各二處、瑞士一蕞爾小國、亦有十處、英國九處、德國八處、此二國毒廠規模均極宏大、應加倍予以注意、瑞典有八處、法國七處、美國六處、丹麥五處、芬蘭五處、烏拉圭五處、意大利二處、荷蘭二處、埃及一處、挪威一處、匈牙利一處、祕魯一處、捷克斯拉夫一處、以上共達一百三十處、其調查未及者猶不在內、此外如俄國土耳其海地柯治馬拉沙別拉等國尚不在內、此等毒藥廠主要出產品爲嗎啡海羅因古根及藥用鴉片、每年出產運入我國之數量達一百四十三萬三千六百兩、超過我國醫藥界用度七百十六倍有奇、帝國主義者之殺人政策厲害至此、吾國人安可不猛省乎」云云、

有情人終成眷屬

母欲擇壻 女有情人 春風偷渡 珠胎暗結 從速成事 頭子歸母

寓居滬西白利南路之本地婦人施薛氏、孀居二載、向稱安穩、生有一女、名桃麟、年屆摽梅、貌殊娟麗、氏略有積蓄、不欲將女出字、擬擇一佳壻、以樂餘年、但迄今無相當者、詎知桃麟情竇早啓、已與附近開設烟紙店陳某之子兆祥發生戀愛、兆祥年方弱冠、學貫中西、與桃麟可稱一對璧人、去年春間起、兩情繾綣、親暱異常、而薛氏罔然不知也、比至去冬、氏以事往虹口親戚處、桃麟竟召其情人到家、自機會不再、春風偷渡、情愈親密、乃海盟山誓、願偕終老、邇來桃麟珠胎暗結、腹漸膨脹、遂直告其母、薛氏聞悉、並不譴責、惟冀從速成事、顧全顏面、當即倩人往說、陳某亦表同情、但陳以獨子、不允入贅、薛氏知木已成舟、無可如何、當由雙方親屬互議之下、結果桃麟頭生兒子、須依薛氏、均稱滿意、茲聞於下月十三日將舉行婚禮云、

舅父將外甥女押娼

被探偵知 判押西牢六月

嘉興女子戴阿仁、今年十八歲、從幼父母雙亡、依其繼母度日、於上月間、被母舅方志才領來上海、以舉薦幫傭爲由、託楊德生介紹、押入法租界揚州婦人曹王氏處爲娼、計身價洋二百四十元、尚未成交、事被法捕房包探丁文聲偵知、前往將以上各人一併拘入捕房、昨日解送法公堂請究、先由捕頭稟明前情、並稱查得被告誘良爲娼、實犯刑法二四七條、二五七條、二五八條之罪、請爲重究、詰之方志才、供認將外甥女誘來上海押娼是實、楊德生供、與方志才素識、日前方托民人將外甥女介紹賣與王氏處爲娼、是實、訊之女子戴阿仁、供父母早故、在鄉依靠繼母度日、此次舅父帶領女子來申、假說至王氏家幫傭爲由、逼令爲娼、但女子不願操此賤業、求請超豁、曹王氏供、戴阿仁由楊德生領來押娼、中西官判方志才押西牢六個月、楊德生曹王氏各押四個月以儆、戴女送堂擇配、

槍殺未婚妻血案

昨日驗屍 今日庭訊

城內石皮弄法蘭室坊念二號門牌、保衛團第三隊班長張天興、即張阿三、手槍擊斃未婚妻張王氏、出事後、張天興由二區一分所警局保出候示、昨日下午二時、由地方法院檢察官等、蒞場相驗、法官即諭念二號亭子樓、驗得已死王小妹左眉上面約一分許、確有槍洞一個、惟子彈並未透出、存留腦部、周身別無傷痕、委係槍傷腦部致死、法官又略加訊問、被告方面稱係擦槍走火所致、遂後張天興將收殮…發封、惟以本案頗多研訊之處、非空言所能補過、且案關人命、並致張天興次日(今日)來院候訊、其肇禍之手槍、亦須呈案、當法官未驗之前、死者之母及死者之兄、趕到撫屍大慟、

鎗傷之男子

中途斃命

匯山捕房一五三七號華捕、於前晚八時、在所轄區域內巡邏、至塘山路尚賢里弄口、查見有一受槍傷之男子、僵臥血泊中、尚存一息、已不能開口、遂報告捕房、派探往查一過、將傷者車送同仁醫院、未及抵院、中途斃命、將屍舁入驗屍所、昨晨十時、報請特區地方法院、委郭煒檢察官蒞所驗明升座、據西捕頭華捕供、查死者係陳姓、業黃包車夫、暗殺者共有三人、內有一名小龍等詞、又據西探稱、是晚八時許、得華捕報告、謂有人死於尚賢里、乃往查見死者旁有彈殼七枚、已發過之彈三枚、惟家屬無從查傳、現將此彈存於戈登路捕房檢合云云、郭檢察官得供、遂諭驗得已死徐某委係被匪槍傷身死、着普善山莊棺殮、仰捕房緝凶究辦、

浦面發生刦案

老大受縛 拋於後艙 所載貨物 悉數遭刦

碼頭船主吳海生、前日命(頭目)老大范小海、督同船夥、先後往太古公司碼頭、及華順碼頭、啞子碼頭、公平碼頭、裝載新盛昌益順恒永豐利等三報關行之貨、計綢一件、綠直貢呢一件、元直貢呢一件、瀑布布一件、(共五十疋)大西綢四件、克羅紗一件、色丁布一件、裝畢於晚八時許、自虹口搖至浦東陸家茂棧起卸、途經蘇州河口附近浦面、突有盜划船一只向該船駛來、傍靠船邊、躍出手執手槍之盜匪八名、踰越過船、先將老大船夥一併將手足綑縛、拋於後艙、然後將貨物完全劫去、事後盜等搖至蘇州河內新閘橋附近停泊、而老大船夥等、被禁艙內、無從免脫、直至昨晨四時、該三報關行以船貨失踪、派人分投尋、始在該處將船尋獲、並將老大等一併解縛、檢點所載貨物、悉數遭劫、損失甚鉅、乃返報各該行、於上午開明損失、派員報請水巡捕房嚴緝、捕頭據報、以盜等竟敢持械在浦面行刦、殊屬有礙水上交通、特諭飭全體探捕上緊追緝、務將各犯一併捕獲、到案究辦、以靖匪風、

槍決盜匪

沿途大呼寃枉

浦東楊家渡南首餘慶里二號門牌、居民袁阿四家、於本年一月二十三日、被盜搶劫、並搶殺事主一案、嗣經公安局偵緝隊員、在法捕打浦橋地方、將是案匪犯徐阿二施金泉郝振起、劉鴻如、徐正文等五名、一併拘獲、備文申解淞滬警備司令部軍法處訊辦在案、業經訊供終結、其施金泉一名(一名如意子、又名老耙子、年二十七歲、丹陽人、業帶貨頭目)、持械夥劫、故意殺人之所爲、判處死刑、於昨午將該犯提出、驗明正身、發交公安局、飭派探警、押赴浦東楊家渡就地執行槍決、以照炯戒、該犯沿途大呼寃枉不已、由警強制帶下、直至目的地、放三鎗、二中頭部、一中背部斃命、屍身由地保代行收殮、暫厝俞家廟空地、候屬認領、當執行時、四週觀者如堵、三區警署時偵緝員張鏞等、及一分所大隊長警、均到場照料、比鎗聲一起、觀者莫不鼓掌稱快云、

一車兩人

兩人同乘自由車 拘所後照章處罰

昨日下午三時許、有在市公用局辦事之蔣憶秋者、與在尚德學校當教員之徐承達、同乘脚踏車一輛、前往各處馬路間飛馳遊行、旋被該處附近第二十八崗守望警康振東查見、以其兩人僭乘自由車、馳於道路間、極爲危險、且與警章有抵觸、當即上前干涉、詎蔣等頗爲不服、致起爭執、繼由康等將二人帶回該管一區三分所、金所長以蔣案預審之下、以蔣等有違禁例、着即照章處罰、

工會消息

▲華裝絮訂業閘北區工會、昨開二十四次執委會、主席張浩生、一、啓用社會局頒發勞字第二二零號鈐記一方、應呈請上級備案、議決呈報啓用日期、二、總理銅像建築費應否助資案、議決因經濟困難、略助洋三元、三、馬鴻記作主無故開除工友夏三林案、議決呈請社會局辦理、四、各工友口頭報告應否照准案、議決須書面報告、以憑稽核、五、滬東生同志請辭收捐調查兩職案、議決照准、由賀生衛遞充調查職、六、常務陳芝庭提各會員會員證應否發給案、議決俟印就頒發、

▲棉織業滬東區工會、緊急會議、主席葛雲亭、一、失業工人要求救濟案、議決、提出全市棉織工會聯席會議決定辦法、二、資因去年全市棉織工會聯席會議提出廢除件工制、業經市民訓會修正轉社會局遵照辦理等情、要求上級改訂條件案、議決應依照市民訓會批示辦理、三、請推舉代表二人出席聯席會議、產生正式代表出席社會局談判案、議決公推郝金生葛雲亭二人爲代表、餘略、

▲閘北清潔工會、該會虹口支部前舉行一屆幹事會、主席張慶祿、一、推定主任一人案、議決朱壽升五票當選、繼公推張慶祿爲總務、吳德實爲宣傳、殷德陞爲組織、李魁元爲訓練、二、大會交下由本會添新車式部案、議決函資方辦理、三、又將支部改爲區工會案、議決呈總工會、四、又修正會章案、議決通過會章二十八條、五、張金凱私賣糞票二車案、議決推朱壽升張慶祿辦理、六、規定常會日期案、議決每星二下午二時、

▲絲廠業特別區職工會、前開十五次執委會、主席陳漢聲、討論事項、一、實經支部呈資方尅扣雙俸一案、業已圓滿解決、請求將原案撤消案、議決派員查明再行核議、二、慶豐宏純永太興鼎源永豐興裕綸等支部被資方尅扣工友利益各案、議決着前次承辦人繼續進行、從速了案、三、宏純支部呈報會員大會決議、該支部職工薪額違反勞資待遇條例、請求本會向廠方交涉案、議決、楊叔梅審查後再行核辦、四、略、五、徵收春季會費案、議決、鼎源信昌宏純利豐派胡仲美徵收、永太興益昌永綸德康永豐興緒興派楊叔梅徵收、綸祥慶豐瑞和緒康實經派陸志敏陶伯泉徵收、怡和慎興盈安豫派陳漢聲徵收、六、部呈報改選王建森馮榮華潘慶祥爲幹事請予備案案、並訓令該幹事等努力工運、七、本會鈐記於四月七日啓用、應呈請上級機關備案、議決交祕書處辦理、八、永太興支部呈報該支部會員大會有不出席之會員甚多、請求本會去函責問案、議決交祕書處辦理、

紅會委潘序倫查賬

本埠中國紅十字會總辦事處、昨日致函潘序倫會計師、敦請爲正式查帳員、潘接函後、當以前查該會籌振處帳務尚未結束、隊函復允爲担任外、不日即將着手查核該會總辦事處帳目、

藝化社招男女社員

閘北鴻興路華興里之藝化音樂歌舞社、近因社員日增、擇定寶山路天吉里十號爲社址、並擬續招男女社員數人、有志者可面向該社報名、

出版界消息

曾頑石於民十六時與胡鏡蓉合創之新文化報、後以故停刊、讀者惜之、惟當時留有備作訂本之報二百份、以他種關係、未經發行、現曾君裝訂成冊、共八十期、分訂上下二卷、祗售一元、欲購者寄費向七局東全家庵路塘裏扶風社曾君、

公布欄

上海地方法院

▲布告 ▲爲布告拍賣事查本院執行債權人羅勁夫與債務人李鴻亭因抵款涉訟一案業將債務人李鴻亭所有後開不動產實施查封鑑定最低價額在案茲定於四月二十八日在本院門首投標匭第一號投標五月三日開標凡居民人等欲買是項不動產者仰即遵期開具姓名年齡籍貫住址職業自願出價若干書具密函投入標匭屆期依法開標以投標人中出價最高者爲得標人該得標人應於即日繳納標價定銀五分之一餘數於交產時一次繳足即由本院給予管業證書倘逾期不納即以投標人中出價次高者遞補仍照前開程序辦理仰居民人等一體知悉並仰各利害關係人於開標之日一律到場毋得自誤特此布告 計開 一 拍賣之標的物坐落二十六保十五圖絲字圩一千四百五十三號楊和觀戶則田六放三分八厘六毫連地上西式市房七間半瓦平房一間 二 物之所在地漕河涇 三 最低價額銀元三千二百四十六元 四 閱看筆錄之處所本院承發吏辦公室 五 領看人地保陳學詩及本院承發吏唐世英 六 對該不動產如有權利關係應於布告後七日內來院聲明

▲爲布告拍賣事查本院執行債權人陳至唐與債務人王楊氏因抵款涉訟一案業將債務人王楊氏所有後開不動產實施查封鑑定最低價額在案茲定於四月二十八日在本院門首投標匭第一號投標五月三日開標凡居民人等欲買是項不動產者仰即遵期開具姓名年齡籍貫住址職業自願出價若干書具密函投入標匭屆期依法開標以投標人中出價最高者爲得標人該得標人應於即日繳納標價定銀五分之一餘數於交產時一次繳足即由本院給予管業證書倘逾期不納即以投標人中出價次高者遞補仍照前開程序辦理仰居民人等一體知悉並仰各利害關係人於開標之日一律到場毋得自誤特此布告 計開 一 拍賣之標的物坐落二十七保一區十一圖作字圩二百七十一號盛盛氏戶則田一畝二分內計實田四分連地上瓦平房五間 二 物之所在地民立路德壽里 三 最低價額銀元二千三百七十五元 四 閱看筆錄之處所本院承發吏辦公室 五 領看人地保沈小和及本院承發吏朱心香 六 對該不動產如有權利關係應於布告後七日內來院聲明

▲爲布告拍賣事查本院執行債權人姚文忠與債務人王杏生因抵款涉訟一案業將債務人王杏生所有後開不動產實施查封鑑定最低價額在案茲定於四月二十八日在本院門首投標匭第一號投標五月三日開標凡居民人等欲買是項不動產者仰即遵期開具姓名年齡籍貫住址職業自願出價若干書具密函投入標匭屆期依法開標以投標人中出價最高者爲得標人該得標人應於即日繳納標價定銀五分之一餘數於交產時一次繳足即由本院給予管業證書倘逾期不納即以投標人中出價次高者遞補仍照前開程序辦理仰居民人等一體知悉並仰各利害關係人於開標之日一律到場毋得自誤特此布告 計開 一 拍賣之標的物坐落江灣廠結一圖外育字圩七號二十七坵王家宅路全戶則田四分二厘十毫及地上平房六間 二 物之所在地閘北王家宅路 三 最低價額銀元一千八百十四元 四 閱看筆錄之處所本院承發吏辦公室 五 領看人地保李順寶及本院承發吏孫立民 六 對該不動產如有權利關係應於布告後七日內來院聲明

▲爲布告拍賣事查本院執行債權人張鑑義與債務人顧仲勳因債務涉訟一案業將債務人顧仲勳所有後開不動產實施查封鑑定最低價額在案茲定於四月二十八日在本院門首投標匭第一號投標五月三日開標凡居民人等欲買是項不動產者仰即遵期開具姓名年齡籍貫住址職業自願出價若干書具密函投入標匭屆期依法開標以投標人中出價最高者爲得標人該得標人應於即日繳納標價定銀五分之一餘數於交產時一次繳足即由本院給予管業證書倘逾期不納即以投標人中出價次高者遞補仍照前開程序辦理仰居民人等一體知悉並仰各利害關係人於開標之日一律到場毋得自誤特此布告 計開 一 拍賣之標的物坐落上邑二十八保十九圖一八一號門牌坐北朝南瓦平房一間及隨屋基地四釐八毫五絲五忽又同上二圖六號門牌坐南朝北樓房一幢及隨屋基地六厘一毫另二忽 二 物之所在地虹橋鎮 三 最低價額銀元二百九十五元二角 四 閱看筆錄之處所本院承發吏辦公室 五 領看人地保顧餘圓及本院承發吏孫立民 六 對該不動產如有權利關係應於布告後七日內來院聲明

▲公示送達(全在本院揭示場公佈) ▲一件譚鶴甫與徐阿大因貨款涉訟案件本院定於四月三十日上午九時爲公開審理日期除選任周域律師爲該被告徐阿大特別代理人外仰該被告遵期到院辯論毋自延誤特此公示送達右仰被告徐阿大知照 ▲一件王鶴生與王潤生等因貨款涉訟案件本院定於四月三十日上午九時爲公開審理日期除選任周域律師爲該被告王潤生等特別代理人外仰該被告遵期到院辯論毋自延誤特此公示送達右仰被告王潤生知照 ▲一件判決杜宗預與張聯元因欠租涉訟案件(主文)被告應給付原告洋三百五十元並即遷讓出屋如租金部分無力給付應由張聯元負担右仰被告張聯元知照 ▲一件判決顧詠梅與丁文桂因票款涉訟案件(主文)被告應給付原告洋一百元訴訟費用由被告負担右仰被告丁文桂知照 ▲一件判決沈植山與徐錫林等因欠款涉訟案件(主文)被告徐錫林應償還原告銀洋二百八十二元田角八分原告對於徐友仁沈松林之訴駁斥訴訟費用由徐錫林負担右仰被告徐錫林知照

▲刑事判決 ▲判決周福海等竊盜案(主文)周福海于成富共同以竊盜爲常業四罪各處有期徒刑一年各應執行有期徒刑一年六個月裁判確定前羈押日數以二日抵有期徒刑一日周步庚李二、子岳大麻子姚成保均停止審判▼判決孟福生妨害家庭案(主文)孟福生和誘未滿二十歲之女子處有期徒刑四月裁判確定前羈押日數以二日抵有期徒刑一日▲判決馮海標竊盜案(主文)馮海標準期竊盜處有期徒刑六月裁判確定前羈押日數以二日抵徒刑一日▲判決張茂德訴程匯元侵占案(主文)程匯元連續意圖爲自己不法之所有而侵占業務上所持有之物處有期徒刑三月裁判確定前羈押日數以二日抵徒刑一日程匯元應返還張茂德洋四百四十三元二角五分及小洋四百二十角▲判決吳根興鴉片案(主文)吳根興共同意圖販賣鴉片而持有處有期徒刑六月併科罰金一百元罰金未完納者以二元折算一日易科監禁裁判確定前羈押日數以二日抵徒刑一日或以一日抵罰金二元烟土十六包沒收

江蘇高等法院第二分院

▲刑事判決 ▲一件劉鳳茂等爲搶奪及傷害上訴一案(主文)原判決撤銷劉鳳茂即劉福木郝阿三即何阿三陳德遐即陳德小共同傷害人各處有期徒刑二月判確定前羈押日數以二日抵有期徒刑一日其餘部分無罪 ▲民事裁決 ▲一件麥德高與大德立去因欠款涉訟上訴一案(主文)大德立去坐落靜安寺路廟字二一三號德國飯店之財產連該飯店內各種冰機及運貨汽車一輛就估值銀一千七百六十三兩九錢三分之範圍內准予假扣押 ▲民事判決 ▲一件張鴻鈞訴周紹庭、利涉訴上訴一案(主文)上訴駁斥第二審訴訟費用由上訴人負担▲一件成泰營造廠陳成能訴滋盛米號償還票款涉訟上訴一案(主文)上訴駁斥第二審訴訟費用由上訴人負担被上訴人假執行之聲請駁斥(四月九日)

先施屋頂花園

▶大京班男女合演日戲◀
李人傑 劉玉春 白玉英 宋公明 張豔霞 劉帡崙 劉春泉 劉玉樵 黃翠芳 王蘭芳 應寶蓮 任長海 沈少亭
贈袍 賜馬 人才 驛馬 ▲雙鐵 ▲籠山 ▶妻黨◀ ▶同惡報◀

夜戲 （頭本）（開天闢地）

先施樂園華社乾坤新劇
日戲 一念之差
夜戲 火燒紅蓮寺

先施樂園中外影戲場
中外影片 開演日夜 此片業已審查
中國冒險俠情影片 祕密寶窟
美國滑稽影片 滑稽大會

永安天韻樓

大京班四月十號夜戲
周蘭芳 趙君茂 邱德成 吳寶奎 花碧蘭 張慧春 陳吉瑞 譚紅梅 于桂芬 畢小樓 陳少鵬 陸君林 印德山 謝小棠 劉先臣
周克斌 趙少雲 趙海山 李春奎 馬韻秋 黃秀雲 王奎元
七八本 穿金寶扇恨

永安天韻樓柳社男女合演白話新劇
湯桂枝 王少白 周天悲 王美霞 胡恨生 王情夢 蔣呆兒
（日）菴堂相會 （夜）頭本 海上迷宮

永安天韻樓影戲
長城畫片公司最新警世巨片 風流督軍
美國著名大明星傑作片 荒林魅怪

◀本片已經上海電影檢查委員會檢查許可▶

商業金融

標金 金市極爲和平

昨九日標金市況、異常平穩、惟潛伏小面、前後市僅計一兩零差次、外匯初平後鬆、投機家態度岑寂、同業買賣甚屬寥落、如順利元茂永等、買者較多、永豐晋安稍見售出、自早間大條勿動、似趨低勢、午時益形軟化、續降一兩另、乃賣方以占多數、且匯票轉緒、迨後市極爲和平、交易不僅零星、乃價只有二三錢之迴顚、並逢星期三、外匯無市、故市況呆木、私電亦無變更、而五月標金開盤爲五百○一兩七錢、計降五錢、毛盤略有三四錢提早而散、至英倫銀條及日美等、均無升降、進退、匯票交易沉悶、先令掲價時、爲五百○二兩、掛牌如故、內部站定、三菱曾售出、遠期十一辦士三一二五、繼爲二兩一二錢、十點動、五月先令由匯豐售出十一辦士二五、遂退去一兩、十點半後爲一兩一錢、此時銀行購後、志豐永及匯祥恒等略賣、且匯票似見鬆現貨、足以回高數錢、計爲一兩六七錢、惟檯面上賣者活動、乃遠期英金銀行對做十一辦士三七五、日金遠期以一兩○四分三七五可結、復已敗落七八錢、午刻爲五百○○九錢、收盤回上二三錢、揭價仍計五百十一兩八錢、計歉十兩有零、

後市開出五百○一兩四錢、旋後減小二錢、至後業中交易、竟然蕭靜、而價站在一兩二三錢、二點半略有買進、頭寸遂加二三錢爲一兩五錢、匯票因逢週三無市、而套頭條子亦屬寂寞、在二點三刻、即已宣告閉市、收盤爲五百○一兩四錢、比較前日計跌八錢、查一日間最大價二兩二錢、最小價零九錢、計有一兩三錢上落、揭價計抑小十兩餘、登賬及補水同爲五百○一兩、物品開市一兩七錢、收市一兩二錢、下午一兩二錢、收市一兩半、同業買賣、計元茂永順利餘大等、稍有買進、晋豐永豐永成昌元餘永源盛等、皆有售出、源太萬興志豐永大德成義昌旋和等、進出不一、然數有限、午後各號大都觀望、僅不滿百條之交易、套頭方面、殆亦鮮少、大連幫約進一千餘條、售出者不過四五百條、廣幫待時而動、故束手觀望云、

大條 大條銀均無伸縮

昨據倫敦電訊、大條銀均無伸縮、如近期仍爲十九辨士三七五、(合英金一先令十縮士九二七五)遠期仍計十九辨士三一二五、無變化、市面平寂、又接紐約電、美銀價亦未更動、仍計四角二分二、英對美降去另九三七五、美對英跌落一二五、全爲四元八角六分三七五、日美仍爲四十九元四三七五、日英仍爲二元令○三二份之十二、倫滬先令、仍計一先令十一辦士三七五、孟買無市、又當日上午十點三十分路透電到勿更、計日美爲四十九元三七五、日英爲二先令○三二份之十一、又九點二十分及午市電通社來、亦無變化、計近遠期日美出入價、同爲四十九元三七五至半、日英出入價、同爲二先令三二份之十一至三二份之十三云、

匯市 匯市早平嗣萎

昨匯豐外匯掛牌、好無更動、大條銀亦無榮辱、市面極呆、海外來電、横濱及神戶位然勿動、至於本埠各匯、內盤早平嗣萎、乃標金稍趨低落、但極和平、於元華商投機家、咸已觀望、祇以少數進出、計英匯僅計數萬餘出入、銀行如三林售出正金則進、又各行五做二三萬、又美匯結進十萬元、由三井賣出、而日匯更形清淡、套頭交易及屬寂、迨下午因值週三、向例停市、而此種景況、已久未見之爲、迨午到收市、比諸八日、計先令長另二五、美匯長一三五、日匯減去三七五、市氣仰手盤旋之局勢云、

▲英匯 內盤僅計另六二五時降、交易散淡、上午四月份出價一先令十一辨士一二五、買價一八七五、六月出價二五、買價三一二五、七月出價三一二五、買價三七五、三林出七月五千餘、價三一二五、正金買五月五千、匯豐安達五做一萬價同、計二五、正金買四月五千、一八七五、工商住友對做七月一萬、價三七五、午收四月出價一八七五、六月三一二五、七月三七五、進價照加○六二五、

▲美匯 向盤計一二五上下交易寥寥、上午四月出價四十六元八七五、買價四十七元、六月出價四十七元一二五、買價三七五、七月出價四十七元二五、買價三七五、三井出七月及六月下旬九萬元、價四十七元三七五、午收四月出價四十七元、六月四十七元二五、七月四十七元三七五、買價加一二五、

▲東匯 內盤由平轉疲、半日間僅計二五漲落、華商交易凋零、上午四月出價一兩○五分二五、買價一兩○五分一二五、六月出價一兩○四分六二五、買價一兩○四分五、七月出價一兩○四分五、買價一兩○四分三七五、台灣出五月五萬元、價一兩○四分九三七五、午收四月出價一兩○四分八七五、五月出價一兩○四分半、買價一兩○四分三七五、六月出價一兩○四分三七五、七月出價一兩○四分二五、下午無市、

厘市 厘拆平定

▲洋厘 昨四月九日、厘市平俏、交易不多、而人心平定、國幣上午開出略降一毫二忽半、爲七錢二分○三毫七忽半、下午即已回平、仍爲七錢二分○五毫、與上日午無異、上下午二市、票划各款一百左右、各銀約互市做開一百餘萬、各幫織途稀少、外埠來源、亦屬勿旺、同業出入不繁、拆兌行情、成交小洋計爲一千二角○三角五分、銅元二百八十二千五百文、江南小洋、續降五毫、早午二市、同爲六錢九分八釐、一分八釐、廣東雙毫勿更、上下午同計五錢九十四千文、衣牌爲二千八百三十九文、角坯二百三十九文、貼水四千八文、

▲銀折 昨逢星期三、各銀行收入各款、計共二百餘萬、匯豐收進仍方六十萬、各業需要較旺、華商各莊、收解不多、而拆息亦已回弱、上午開出、計爲四分、下午一分、比較前午、回落一分、轉賬四分、銀行掛牌四分云、

紗花 紗市暴漲二兩餘

紗市前日頗有下趨之勢、詎昨日情形驟變、其變動之原因、又出於市況本身之外、蓋工潮將發之傳言、頓因北京路紛擾案而嚴重、而大戶多頭、又力事購進、市場濕暴起、逐盤飛騰、近期形勢尤激、因多頭仍集力於四五月也、結果漲六錢至二兩不等、午後市氣仍昂、紛漲一二、市情之堅、爲近所無堆、現銷尚木大暢、故此種漲風、能否持久、殊不可必也、

	上午	比前日漲	下午	比上午漲
四月	一五三·七○	二·○○	一五四·○○	三○
五月	一五三·一○	一·八○	一五三·八○	七○
六月	一五三·五○	一·四○	一五三·九○	四○
七月	一五三·七○	一·三○	一五四·○○	三○
八月	一五四·○○	一·○○	一五四·一○	一○
九月	一五四·四○	六○	一五四·五○	一○

現紗銷路尚好、由各幫進一千五百包、同行進一千包行情略堅、

四十二支	水月	二五七·○○
	立馬	二五八·五○
三十二支	日光	二五七·○○
	水月	二五三·○○
	彩球	二四三·七五
	寶光	二三六·○○
六十支	彩球	二三七·○○
	藍鳳	二三六·○○
二十支	五子	四○五·○○
	人鐘	一六二·○○
	立馬	一七八·二五
	藍鳳	一六七·○五
	綠花	一六八·○○
十六支	仙桃	一七八·○○
	電車	一六三·五○
	嘉禾	一七二·○○
	牧羊	一六二·○○
	雙馬	一六九·五○
十支	金城	一六一·○○
	金球	一六一·○○
	天官	一六八·二五
	紅團龍	一五二·○○
	寶貴	一六三·七○
	三羊	一三八·○○
	人中	一四一·○○
	大發	一四二·○○

棉市甚穩

棉市趨勢極穩、頗有扶搖直上之象、人心甚俏、上午漲一二錢、午後因多頭了結、小五分一錢、市況仍堅、高峯到六兩、

月份	上午	比前日	下午	比上午跌
四月	三六·○○	二○	三六·○○	一
五月	三五·八○	二五	三五·七五	一○
六月	三五·八○	二五	三五·七五	五
七月	三五·七五	二○	三五·七○	五
八月	三五·七五	一五	三五·六五	一○

現棉到通花四百八十包、

陝西	三六·五○	東進	三○○件	現棧交
又	三五·五○	同行進	一○○件	又
又	三六·七五		二○○件	又
又	三八·五○		一○○件	又
又	三五·七五		二○○件	又
又	三七·二○		一○○件	又
又	三六·五○	又	一○○件	又
又	三七·二五	三新進	二○○件	現送廠

米市 南北米市均跌

▲河斛已開…走消大呆

▲閘北 昨日來源寥寥、縱運商得滬上嚴限之訊、在途觀望、待機社會局因十八元之限價、事實上殊難執行、已仍恢復二十元之限盤、故上午河下貨客、已一致出樣求售、北粳走消大呆、頂大旺、奈買方胃口清淡、賣氣因此、市形漸轉不振、貨略修、中次均跌兩角左右、羊秈杜秈埠秈、脚薄稻到消兩滯、見跌角許、大盤遂得平定、通變陰化地較穩、貨又不厚、價與停市前相彷、無榮辱之可言、

▲滬南 河下到貨不暢、積貨仍有、本街消化於晨初尚活、嗣得滬北跌訊、市交頓軟、蘇同常錫各機粳悉跌一角半之譜、南幫青頂薄稻與早稻等、亦告下游、見疲角外、緣常客無胃不動所致、秈米白元、市無升降耳、查滬來米價已達頂峯、故市勢一經變化、或暢或滯、則貨品之升降甚足、往往同一之貨、有角左上落、緣須視買賣方之手腕而定也、

粉麥 標麵粉微軟

昨日粉市晨平午疲、花旗坎拿大來電報跌、但市場趨勢仍活、故上午盤面仍平旋因實滬客幫、袖手不動、廠方稍有售出、雖有少數散戶購買、然情況已由定軟呆、山呆轉軟、因此午後市交覺沉、近遠各月份大盤、日前日及晨間均小沉分之一、兹照收盤氣象、多頭方面、心思依然看堅、目前暫視觀消之情形爲轉移耳、刻將收市各價、比列於下(單位兩)

	收市價	較前日
四月份	二、五六一五	小七厘半
五月份	二、五二五○	小半分
六月份	二、三四五○	小七厘半
七月份	二、二九○○	小七厘半
八月份	二、二九○○	小七厘半
九月份	二、一九七五	小半分

陳小麥上漲

昨日現小麥市況報堅、緣高麥貨稀、廠家胃口濃厚、滬存祇長江輪來之中次貨爲主、故津浦車麥、遂見向上、開出五兩一錢半、見好三四分、共交二千餘包、長江麥則未開、標準陳麥、因現麥緊切、隨之而上、遠期新麥、初尚平穩、下午因粉市報軟隨疲、全日趨勢、微有不同、客幫胃納平常、在週行將盤旋矣、兹將結果各價、比列於下、(單位兩)

	結果價	較前日
四月期	五、一六	大三分
六月期	四、四四	無上落
七月期	四、三三	小一分
八月期	四、三八	大一分
九月期	四、四六	無上落

美棉平三品跌

美棉市參差、預測有反動可能、先因多頭了結而跌、後因旱區缺雨回漲、近小遠大、印棉無事、三品紗跌四角至一元五角、

絲市 廠經益俏

▲美需益暢 存底稀薄

昨日本埠洋莊絲市、益見暢達、緣美國需絲益暢、而滬埠存底稀薄、市氣益俏、昨由乾利進中身B字級十三至二十二條份四十包、價一千一百五十五兩、藍樂豐進上身B字級十上二十二條份三十包、價一千一百八十兩、信孚進猩猩十三至十五條份二十包、價一千一百六十五兩、(以上滬白廠經)乾利進上身十三至十五條份魯黄廠經三十包、價一千一百兩、乾利進上身頭二號八繭灰經二十包、價四百七十兩、

公債 裁兵公債陡漲三元餘

▲編遣關稅漲勢亦勁 ▲市況轉佳成交七百六十萬元

昨證券市場、各債期貨市況、因買賣人氣又甚活潑、故交易又旺、而以下午尤盛、總計成交數爲七百六十七萬元、但中以關稅交易獨暢、占額約三百三十萬元、善後及編遣亦尚不寂、各百萬餘元進出、其他祇數十萬元交易、如七長金長九六等、均最倩淡、惟七長五月期下午各開出一盤、爲開拍五月期後第一次做開、現貨亦開出數種、合計成交二萬餘元、至債價情形、因市氣頗佳、買方進意甚濃、故趨勢續見向上、後市初開益漲、特嗣以賣戶亦有活動之勢、故又稍稍回軟、但結果較前日如裁兵猛漲三元餘、編遣漲起一元半、關稅及善後亦好一元之譜、其餘均大半元左右、惟九六不動、金長上落亦微、茲列表於下、

種別	現期	最高價	最低價	最後價	較前日	成交數
七年長期	四月	七八·六○	七八·○○	七八·六○	漲·八○	五五·○○○
又	五月	七八·五○	七八·一五	七八·五○	初開	一五·○○○
整理六釐	現	六六·一○	六六·一○	六六·一○	跌·二○	一·○○○
又	四月	六七·三○	六六·四○	六七·一○	漲·四○	五一○·○○○
又	五月	六七·五○	六六·九○	六七·五○	漲·五○	二六五·○○○
九六債券	四月	一六·六○	一六·五○	一六·五五	不動	七○·○○○
又	五月	一六·七五	一六·六五	一六·七五	不動	八○·○○○
續發二五	現	八三·六五	八三·六○	八三·六○	漲·八○	一·○○○
又	四月	八四·○○	八三·六五	八三·七○	跌·一○	九○·○○○
又	五月	八○·八○	八○·七○	八○·七○	漲·二五	一五○·○○○
善後公債	現	八九·二○	八九·二○	八九·二○	漲·七○	一·○○○
又	四月	九○·○○	八九·○○	八九·七五	漲·九五	五四○·○○○
又	五月	九○·○○	八九·二○	八九·九五	漲一·○○	六三○·○○○
續發捲菸	四月	七○·○五	六九·六○	六九·八○	漲·五五	四三五·○○○
又	五月	六七·○○	六五·七○	六六·五五	漲·四五	二六○·○○○
關稅庫券	現	六○·八○	六○·八○	六○·八○	漲一·五○	四·○○○
又	四月	六二·三○	六一·二○	六二·一○	漲一·一○	一六五·○○○
又	五月	六○·九○	五九·六○	六○·○○	漲·六○	一六二○·○○○
裁兵庫券	四月	六二·五○	六○·九○	六二·三○	漲三·三○	二三○·○○○
編遣庫券	現	五六·二○	五六·二○	五六·二○	漲·七○	一·○○○
又小票	現	五二·八○	五二·八○	五二·八○	漲一·六○	
又	四月	五八·四○	五六·八○	五七·八五	漲一·五五	二五五·○○○
又	五月	五七·五○	五五·三○	五六·四五	漲一·四○	七六五·○○○
金融長期	現	三二·七○	三二·七○	三二·七○	漲一·二○	三·○○○
又	四月	三三·一○	三三·○五	三三·一○	漲·○五	五五·○○○

大條 五金 粗鉛絲銷胃健旺

邇來各號粗鉛絲、本街及客幫、辦胃殊甚健旺、惟街底頗稀、因之售開各貨、異常挺硬、統計各幫辦去、達千餘担之譜、盤面十二號八兩九錢五、十四號九兩五錢、十號八兩一錢五、八號售八兩云、

煤市 塊煤添解頗暢

日來各種塊煤、店幫及內地幫、胃口轉好、以故添辦交易、頗見暢達、全市成交、統計期現六七百噸、市盤高松十一兩五錢、中鶴九兩七錢五、佐河十四兩五錢、元山八兩二錢五、嘉好八兩七錢五、福島十一兩、新秀十兩○七錢五、高尾十兩○二錢五、

糖市 粗砂白醞釀趨落

產區糖市來訊、古巴現糖價仍一八七五、紐約期糖五月份價一六八、十二月份一七五、逐跌二分、九月份一八一、亦各跌一分、爪哇現糖價爲一○二二五、比前又跌二五、五月份期糖價爲一○二二五、陡跌三七五、六月份價爲一○三七五、亦跌小一二五、本埠公會劃盤荷糖粗砂白以外市之告跌、市氣更弱、買戶絕跡、市喊七兩二錢、乏人問津、全市一無成交、將有醞釀頁跌之象、中砂白七兩○五分、市亦平疲、日糖交易、亦殊零落、N嘜價仍七兩七錢七分半、YR0嘜七兩八錢、YT嘜則以貨缺市升、錢二分半、市亦不奇、獨T嘜七兩三錢二分半至八兩一錢、市且俏秀云、

雜糧 麩皮銷呆價跌

近日麩皮走消、極爲滯鈍、洋莊銷路停頓、已有半月、仍無發動、其餘南華幫等、亦無良好需要、內地各路、胃口亦屬細微、廠存雖不豐、但各消既鈍、市氣萎頹不堪、廠客方面、所担貨色、均想回出、昨福新牌減價約可三兩三錢三五分之間、雜牌在三兩三錢、價較最高時已做小三四錢云、

市價

銀洋錢市 四月九日 星期三

	早市	午市
江南小洋	七錢二分○三七五	七錢二分○五毫
廣東小洋	六錢九分八釐	六錢九分八釐
銅元	二百八十二千五百文	二百八十二千五百文
衣牌	二千八百三十九文	二千八百三十九文
角坯	二百三十九文	二百三十九文
貼水	四千八文	四千八文
小洋	每角四十八文	每角四十八文

國外匯兌

上海匯至倫敦中規一兩計算	
銀行電匯	一先令十一辦士[illegible]
銀行即期	一先令十一辦士[illegible]
銀行四月	一先令十一辦士[illegible]
銀行買價	二先令○[illegible]
四月定期	二先令○一二五
帶根定期	二先令○二五
六月以上	二先令○二五
上海匯至美國一百兩計算 美金四十六元七五	
銀行電匯 美金四十六元八七五	
銀行四月 美金四十七元	
上海匯至香港 一百兩計算 港洋一百五十二元	
上海匯至印度 一百兩計算 印幣二百八十四元	
上海匯至爪哇 一百兩計算 爪哇一百二十八盾	
上海匯至新加坡 一百兩計算 新幣一百二十六元	
上海匯至東京日本 一百兩計算 日金[illegible]	
上海匯至漢堡 一百兩計算 德馬克[illegible]	

國內匯兌 銀行公會報告各省匯市

名稱	兩
北平公砝	一○五一·五
天津行化	一○五九·五
廣州毫洋	○六二·○
漢口洋例	一○二三·五
重慶平銀	一○一○·○
成都平銀	一○四五·○
萬縣平銀	○九一○·○

地名名稱	平
北平銀元	一○○四·五
漢口銀元	一○○六·五
天津銀元	一○○三·五
長春銀元	八四六·○
哈爾賓銀元	八四○·○
吉林銀元	八四六·○
黑龍江銀元	八四六·○
青島銀元	○○○○·○
長沙銀元	一○○二·○
九江銀元	一○一五·○
奉天銀元	一○○八·○
重慶銀元	一○○○·○
成都銀元	一○三五·○
萬縣銀元	一○二五·○
濟南銀元	一○○○·○

各國金銀價

幣種	買進 元角分厘	賣出 元角分厘
英金磅	[illegible]	[illegible]
英洋票	[illegible]	[illegible]
美金磅	[illegible]	[illegible]
美金票	[illegible]	[illegible]
德金票	[illegible]	[illegible]
法金票	[illegible]	[illegible]
法銀票	[illegible]	[illegible]
日金銀票	[illegible]	[illegible]
日本銀票	[illegible]	[illegible]
朝鮮銀票	[illegible]	[illegible]
印度銀票	[illegible]	[illegible]
坎拿大票	[illegible]	[illegible]
坎拿大銀	[illegible]	[illegible]
菲律賓票	[illegible]	[illegible]
新加坡票	[illegible]	[illegible]
荷蘭銀票	[illegible]	[illegible]
暹羅銀票	[illegible]	[illegible]

錢業公會報告(上海錢業兌同益會報告)

中交票	[illegible]
交通票	[illegible]
中央票	[illegible]
四明票	[illegible]
中國票	[illegible]
通商票	[illegible]
香港票	[illegible]
南洋票	[illegible]
安徽票	[illegible]
浙江票	[illegible]
山東票	[illegible]
天津票	[illegible]
福建票	[illegible]
廣東票	[illegible]
江西票	[illegible]
九江票	[illegible]
煙台票	[illegible]
牛莊票	[illegible]
大連票	[illegible]
漢口票	[illegible]
河南票	[illegible]
張家口票	[illegible]

金市

現貨標金每條	五百○一兩七錢
赤金	[illegible]
英美金	[illegible]
日銀	[illegible]
上午開盤	五百○一兩七錢
最高	五百○二兩二錢
最低	五百○○兩九錢
收盤	五百○一兩四錢
下午開盤	五百○一兩四錢
最高	五百○一兩五錢
最低	五百○一兩二錢
收盤	五百○一兩四錢
登賬	五百○一兩
補水	五百○一兩

紐約棉花電報

五月期美花	又	角六分四厘
七月期美花	又	角六分[illegible]
十月期美花	又	角五分六厘
十二月期美花	又	角五分八厘
一月期最高	又	角五分四厘
七月期最低	又	角五分三厘
米特令現貨	又	角六分[illegible]

孟買棉花電報

五月期 孟加拉	又	二兩一九八羅比
七月期	奥姆辣	二兩[illegible]羅比
四月期	白羅溪	二兩[illegible]羅比
五月期		二兩八○羅比

利物浦電報

五月期英花	八·三一辦士
七月期英花	八·二二辦士
十月期	八·二四辦士
十二月期	八·一六辦士
米特令現貨	八·七四辦士

現貨麵粉 每袋

綠兵船	二兩五錢六分
紅藍車	二兩五錢六分
紅兵船	二兩四錢九分
綠寶星	二兩五錢六分
紅寶星	二兩四錢九分
紅山鹿	二兩五錢三分
紅山鹿	二兩五錢三分
紅雙馬	二兩四錢六分
綠雙馬	二兩五錢六分
紅三星	二兩四錢九分
藍三星	二兩四錢六分

國外麥電

	單位元角
坎拿大美麥 五月期	大四·五○
七月期	大五·五○
十月期	大五·五○
芝加哥美麥 五月期	大五·五○
七月期	大四·五○
九月期	大·五○
十二月期	[illegible]

滬南米市

常熟特粳	十九元七角
高白粳	十八元五角
錫州白粳	十七元五角

上海證券交易所

	上午	下午
續發二五	[illegible]	[illegible]
善後短期	[illegible]	[illegible]
編遣庫券	[illegible]	[illegible]
七年長期	[illegible]	[illegible]
整理六釐	[illegible]	[illegible]
賑災八釐	[illegible]	[illegible]
續發二五	[illegible]	[illegible]
善後短期	[illegible]	[illegible]
續發捲烟	[illegible]	[illegible]
關稅庫券	[illegible]	[illegible]
裁兵公債	[illegible]	[illegible]

上海證券物品交易所(元本位)

七年長期	[illegible]
整理六釐	[illegible]
償還八釐	[illegible]
續發二五	[illegible]
善後八釐	[illegible]
續發捲烟	[illegible]
關稅庫券	[illegible]
編遣庫券	[illegible]
標準債券	[illegible]

上海麵粉交易所

	前市	後市
四月期 開盤	[illegible]	[illegible]
五月期	[illegible]	[illegible]
六月期	[illegible]	[illegible]
七月期	[illegible]	[illegible]
八月期	[illegible]	[illegible]
九月期	[illegible]	[illegible]
前後市共成交	十五萬○[illegible]	三千包

上海華商紗布交易所

標準十六支棉紗(人鐘標準)四月反手十支金文代用

四月期 開盤	[illegible]
二盤	[illegible]
三盤	[illegible]
收盤	[illegible]

雜糧(雜糧公會北市)

大連元豆	每担五·七一
北蒞米豆	三·九八
漢口黄豆	四·九○
又 麥子	七·四八
夾倉生仁(單位兩)	[illegible]
江西機元每石	一五·六○
一號西貢路	一二·四○
東京米以上(單元位)	一五·一五

同里白粳	一七·五○
四溪白粳	一七·○○
八尺高白元	一七·五○
常角變白元	一七·四○
航船杜尖	一七·五○
同里洋尖	一七·三○
四莊陸稻	一七·二○
周塘早稻	一六·五○

滬北米市

石金福 白粳	二十元
王根大 又	二十元
何祥南 又	十九元八角
包仁根 又	十九元五角
婁仁祥 又	十九元
沈仁根 又	十八元七角
孫學生 又	十八元七角
丁夫根 又	十八元
丁桂生 薄稻	十八元
張永根 又	十七元五角
鄧梅生 洋尖	十八元
周 變元	十八元五角

上海雜糧交易所

標準小麥 上午	收盤	五·二四
四月期	收盤	五·二○
標準新小麥	收盤	四·二九
二月期	收盤	四·一九
七月期	收盤	[illegible]
三月期		
大連黄豆	開盤	五·三一
標準有邊豆	收盤	[illegible]
五月期	豆餅	一·七九
六月期	開盤	一·七九
關東高粱	收盤	三·八○
二月期 下午	市價	

上海雜糧交易所 漢口細絨標準 俗稱陝西棉花

	開盤	二盤	三盤	收盤
四月期	[illegible]	[illegible]	[illegible]	[illegible]
五月期	[illegible]	[illegible]	[illegible]	[illegible]
六月期	[illegible]	[illegible]	[illegible]	[illegible]
七月期	[illegible]	[illegible]	[illegible]	[illegible]
八月期	[illegible]	[illegible]	[illegible]	[illegible]
九月期	[illegible]	[illegible]	[illegible]	[illegible]

船期

進口輪船報告 四月九日

新甯紹	由甯波	甯紹
盛京	由甯波	太古
温州	由長江	太古
吉和	由長江	怡和

出口輪船報告

▲甯波班

新江天	十日	招商
甯興	十日	三北
盛京	十一日	太古
新甯紹	十一日	甯紹

▲長江班

鳴和	十日	三北
吉安	十日	怡和
江通	十一日	招商
大和	十一日	太古
德州	十一日	怡和
温州	十二日	太古
襄陽丸	十二日	日清
武昌	十二日	太古
甯紹	十二日	甯紹
江靖	十三日	招商
公和	十四日	怡和

▲通州揚州班

大和	十日	大達
大慶	十日	大通
大德	十一日	大達
大吉	十一日	大通
志大	十二日	大達
隆大	十二日	大通
大滬	十三日	大達

▲崇海班 四月十日

廣寧	大達

▲温台州班

益利	十一日	定海石浦海門温州 益利
達興	十二日	定海吹門温州 達興
台州	十二日	定海石浦海門台州 台州
舟山	十四日	定海穿山石浦海門 舟山
大安	十五日	定海穿山石浦 平安
穿山	十六日	定海穿山石浦 穿山

▲舟山 四月十二日 ▲南華班 定海穿山短班

生大	十日	汕頭香港廣州 太古
大昌	十二日	汕頭香港廣州 招商
昌大	十二日	汕頭香港廣州 太古
宜疆	十三日	汕頭香港廣州 怡和

▲北洋班

客棧	十一日	煙台天津 招商
華陽	十一日	大連 恰和
新州	十一日	青島 太古

外洋輪船報告

▲福州班

順天	十一日	福州 太古
新豐	十二日	煙台天津 招商
盛京	十二日	廈門 太古
合生	十二日	牛莊 恰和

▲温州班

嘉禾	十六日	常安
華安	十八日	招商

▲廣州 海晏 廣濟 十三日 招商

▲英國倫敦班

乾那太	四月二十二日 大英
麥甯港	五月六日 大英

▲西雅圖班

三島丸	四月八日 日郵
格蘭總統	四月十八日 美郵

▲舊金山班

龍田丸	四月十八日 日郵

▲温哥武班

傑非遜總統	四月十一日 大來
俄國皇后	四月十二日 昌興
亞細亞皇后	五月三日 昌興

▲法國馬賽班

途德那	四月十九日 法郵

▲意國曲里亞班

維尼西亞	五月二日 意郵

▲爪哇班

芝巴達	四月十一日 渣華

▲日本神戶長崎班

上海丸	十一日 午前九時 日郵
長崎丸	十五日 午前九時 日郵

▲青島大連班

大連丸	十一日 午前九時 大連汽船
榊丸	十六日 午前九時 大連汽船

▲香港小呂宋班

西比利亞	四月十日 日郵
春洋丸	四月十五日 日郵
淺間丸	四月十九日 日郵

京滬鐵路行車時刻表

◎上行車 上海北站開

開車時刻	車別
上午六點三十五分	(滬安客車)
上午七點○五分	(快車)
上午七點二十五分	(滬常三四等車)
上午九點五分	(特別快車)
上午九點三十分	(三四等車)
上午十一點二十五分	(滬蘇客車)
上午十一點三十分	(快車)
下午三點	(杭甯特快車)
下午四點二十五分	(滬常客車)
下午五點十五分	(滬錫客車)
下午十一點	(夜特別快車)

▲南翔開 ▲安亭開 ▲崑山開 ▲蘇州開 ▲無錫開 ▲常州開 ▲丹陽開 ▲鎮江開 ▲南京到

開車時刻	車別
上午[illegible]	[illegible]

◎下行車 南京江邊開

上午八點三十五分 (快車)

接連平津浦通車

▲南京開 ▲鎮江開 ▲丹陽開 ▲常州開 ▲無錫開 ▲蘇州開 ▲崑山開 ▲安亭開 ▲南翔開 ▲上海北站到

開車時刻	車別
[illegible]	(常杭特快車) (快車) (三四等車) (特別快車) (甯錫客車) (夜特別快車) (常滬三四等車) (蘇滬客車) (錫滬客車) (安滬客車)

黨務

總理遺囑

余致力國民革命凡四十年其目的在求中國之自由平等積四十年之經驗深知欲達到此目的必須喚起民衆及聯合世界上以平等待我之民族共同奮鬥
現在革命尚未成功凡我同志務須依照余所著建國方略建國大綱三民主義及第一次全國代表大會宣言繼續努力以求貫澈
最近主張開國民會議及廢除不平等條約尤須於最短期間促其實現是所至囑

本市各級黨部 一致擁護中央討伐閻馮

▲四區黨部宣言 根據過去的歷史、和最近的事實、從客觀的條件下、我們始終承認盤踞山西二十年搜括民脂民膏播種鴉片的閻錫山、是狼子野心的黨國蟊賊、本來革命原不是滿口仁義禮讓的唱高調的、內心卻奸詐狡猾的掉鎗花的一會事、迴溯閻逆自加入同盟會之後、黃緣而爲山西都督、對革命同志竭極其挑撥離間之計、陷吳祿貞於死地、誣河東黨人以謀叛而大肆屠殺、更告密于袁氏以解散黨的機關、擁袁氏稱帝、陛下也、微臣也、思之肉麻、在山西時、假藉實行地方自治之名、搜括民脂民膏以自飽其私囊、我國民革命軍長驅北上、則又苟得苟免而投機入黨、我中央的主張、本是根據民衆的要求、以期達到和平統一的成功、本 總理寬大爲懷之旨、不咎閻逆危害革命擁袁稱帝既往的逆跡、而冀其懷然覺悟、但是我民衆在水深火熱中的喊出一個和平統一的要求的口號、卻是和軍閥割據勢不兩立的、帝制餘孽軍閥殘燼的閻逆、明知和平統一四個大字、是其軍閥的迷夢之坟墓、所以不惜再逞其奸詐狡猾的手段、做最後的一逞、揚言禮讓、而欲挾負各完成和平統一的重大使命的蔣介石同志以俱去、以其暢行其軍閥的故態、然而革命者不革命者、和反革命者的分際、決不是搬出一大套的美名能調和、革命者和反革命者集中的、閻逆處多方詰難而無地自容之下、只有再用其故技、揚言出洋、暗地裏卻招兵買馬、以圖大舉叛逆、中央再三優容、以其悔悟、而閻逆反側性成、不求自全、妄起兵戈、以破壞和平統一的大運、而圖鞏固其封建軍閥的迷夢、我中央爲順全民衆和平統一的要求計、不得不忍痛加以討伐、今昔根據閻逆禍國的逆跡、今昔同出一轍、昔日的叛黨擁袁、其段聯吳、以引起皖直之戰、擁袁其不要黨的事實、而今日又聯合一班可考、竹青俱在、斑斑可考、而今日又聯合一切軍閥反動派於一爐、黨長黨短的喊個不休、其實反動派純然是被其利用、試想閻逆的本意既不要黨、即使中國不幸、閻逆軍閥的局面造成、還不是仍把今日因利慾關係聯合的假同志、陷於河東黨人之第二、那時再全國布種鴉片、把人民所有儘量括到乾乾淨淨、則其個人利益有慾也成、而中國卻要因而陷於不可救拔的地位了、雖然、因爲閻逆的叛變、革命者和反革命者的壁壘愈益顯明、和平統一的大敵也都個個揭露其面幕、當然的、和平統一是在全國民衆厭亂思治之下、我們目前最廣闊最光明的大道、而反和平統一的也當然是趨於滅亡之而到坟墓裏去的一條絕徑、閻逆在全國民衆的要求之下、其滅亡拭目以待而最後的勝利、終是歸於和平統一的、這種分野既然清楚、我們誓死服從和平統一、追隨中央之後、擁護國府對閻逆的討伐、更願以我們的熱血、和全力來撲殺此獠、更希望各界一致奮討、使我國長安於和平統一之下、黨國幸甚、謹此嚴重宣言、中國國民黨上海特別市第四區執行委員會

▲九區黨部宣言 查閻馮二逆、本係北洋軍閥、其過去之種種、翻雲覆雨、二三其德、以權利爲前提、以攫奪爲目的、該人格卑鄙、早爲國人所共棄、迨北伐告成、全國統一、革命思潮、日見澎湃、該逆乃運用投機慣技、搖身一變、儼然爲本黨同志、本黨抱 總理寬大爲懷之宗旨、不特恕其既往、抑且予以重任、冀其洗心革面、改過自新、效忠黨國、以副國民厭亂之殷、該逆應如何開誠布公、以副民望、詎知朽木難雕、陽擁中央、陰謀搗亂、中央一本初衷、無所不爲、冀其悛悔、何如獨出予優容、非惟不知斂跡、抑且變本加厲、發表荒謬通電、聯合各派挾蔣主席下野、近則毀路解兵、公然破壞統一、凡屬份子、稍有天良、無不痛心疾首、是而中央忍、孰不可忍、此而不討、何以國紀、爲鞏固黨國計、爲民衆福利計、本黨業經下令討伐、以解民困、本會領導民衆、一致聲討、以儆奸邪、而肅綱紀、謹此宣言、

▲二區黨部宣言 (衛略) 閻逆錫山、狡猾性成、反覆無恥、曾稱臣於洪憲、計陷河東黨人、執弟子禮于曹段、結歡北洋軍閥、歷次內亂、無不以山西土皇帝之資格、播動牽弄、以達其私慾之目的、而保全其個人之地盤、前年我國民革命軍長驅北上、乃復賣線加入本黨、本黨抱 總理寬大仁慈之職志、應民衆和平統一之要求、不咎其既往之罪惡、位以副總司令、原期其懷然翻悟、盡瘁黨國、共同努力於國民革命之完成、詎應性難馴、飽則遠颺、竟敢於編遣實施建設開始之防、勾結馮唐餘孽改組派西山派共產黨及一切反動份子、組成一反革命集團、叛亂中央、破壞國家和平統一、阻礙建設事業進展、使全國同胞、重罹兵戎之禍、閻逆之肉、誠不足食、近者中央已明令褫職拿辦、北來報章亦日載其暫時利害結合的馮系、改組派、以及西山會議等、各自尊其好夢、主張羅雜、步驟凌亂、燈蛾撲火、殲滅可期、本區黨部誓當本衆同志成城之決心、爲民衆武力之後盾、追隨中央之後、

▲六區三分部通電 (銜略) 吾人試檢閱反動勢力之罪惡史、不以爲共產黨或左派之或軍學等等、亦不過刑骨蛆式之叛亂的工具、而決非黑幕舞台之中心人物、故袁逆稱帝之祟、乃按諸實際、如所謂左派搗亂、即以爲軍學或腐惡之作勸進、吾不罪籌安會而罪山西王、頻年內亂之重心、吾亦不責汪精衛李宗仁馮玉祥唐生智……

▲九區十一分部通電 逆賊閻錫山、本爲帝制走狗、軍閥餘孽、因屆伏於革命之勢力、乃施其取巧手段、投機本黨、安知天性奸詐、積極難返、今已圖窮匕見、原形畢露、竟敢背叛中央、破壞統一、若不嚴申討伐、勢必傾覆、民無噍類、倘望全國同胞一致憤起、撲滅此獠、本分部同志、誓爲後盾、謹此宣言、

▲六區黨部通電 (銜略) 在國民革命將次成功之日、而豺狼其性鬼蜮其心之山西土皇帝、竟糾合反革命之大團、而施行叛黨叛國之狂悖的變亂、此固殘餘軍閥迴光反照之曇花的一現、然實我中央過事寬宏、而所造成之養奸貽孽果、故陳炯明之叛亂、而反於反動勢力之炸裂性、而我 總理寬大爲懷之仁慈、不叛於閻錫山之叛亂、而叛於我中央曲想之支配慾、而叛於我中央曲示優容之宏量下、此吾人所以讀討閻之明令、而猶嫌其過晚也、蓋閻逆乃洪憲功名、破壞共和、部屬、醉心帝制、不獨無沐浴黨化洗禮之可能性、且喪失共和國之普通的資格、作從嚴格上言、應早正典刑、投諸有北而後快、乃中央寬其既往、許以自新、而彼竟不以爲德、反以造亂、且憑藉中央所賦與之職權、而作爲犯上之工具、……而猶不足以蔽其辜、光榮革命之最大的阻力、人或以爲改組派、共產黨、西山會派、以及桂系馮系或其他反動派分子之搗亂、而不知乃閻逆一人之根本的作梗、故改組派共產黨等等、亦不過赤色帝國主義者之走狗、或本黨吐棄之腐惡的結晶、決不能製造禍國殃民之偉大的事業、若濟以閻逆、暗中的鼓盪、則區區之改……

本市執委會決議組織五月革命紀念節籌委會

通過組織大綱推定出席代表 呈請中央注意藏滇蒙疆邊防

上海特別市執行委員會於昨日(九日)上午開第四次常會、主席潘公展、茲將報告及討論案件摘要錄下、

報告事項 中央祕書處函復、所請對於牙骨等牌弛禁一案、茲准工商部函復、礙難照准、特函轉達由、(查案轉知)

討論事項 一、四區黨部呈、爲請轉呈中央咨國府外交部嚴重抗議尼泊爾侵犯康藏、並飭蒙藏委員切實注意調查、酌派附近軍隊加意鎮懾案、議決、轉呈中央、二、三區黨部呈、爲請轉呈中央於京滇京藏京蒙京疆等處通行航空、以固國防案、議決、轉呈中央、三、民訓會宣傳部呈復、爲奉命擬具五月革命紀念節辦法一節、經職部等考慮再四、以爲莫如組織五月革命紀念節籌備委員會、統籌一切、茲特擬具議會組織大綱一份、伏祈察核示遵案、議決、一、組織大綱通過、二、推本會代表陳德徵陳君毅二同志、三、函知各機關、四、律師王吉士呈爲英兵玩忽開車業務慘斃人命、請求備賜救援以雪沉冤案、議決、轉函外交部駐滬辦事處、五、民訓會據屬會組織條例業經擬就、應請通過、並呈報中央備案案、議決、通過、

臨時動議 一、決議本市擴大衛生運動經費本會酌助二百元、二、決議推陳德徵吳伯匡童行白三委員審核辦理失業黨員安插問題、(餘略)

本市執委會宣傳部籌備清黨紀念

十二日就蓬萊大戲院開紀念大會 通令全市各級黨部擴大反共宣傳

四月十二日爲中國國民黨清除跨黨的共黨份子三週紀念日、當十三年本黨改組、容納共黨份子以個人資格加入效忠國民革命、不料掛羊頭賣狗肉的共黨加入以後、便假國民黨之名、行共黨之實、曲解三民主義、迷惑青年、誘迫工人、做他們犧牲的工具、在十六年北伐進行千鈞一髮之際、復煽動罷工、搗亂後方、離間黨內領袖、企圖傾覆國民黨、而篡奪革命導權、國民黨中央鑒於黨的危機臨頭、遂毅然決然於十六年四月十二日實行清黨、盡逐共黨份子、於是黨國之基礎始慶危而復安、乃能於十七年完成北伐、統一全國、是清黨之舉、關係於民生福利、國家基礎、民族安危至鉅、且共黨雖被清出黨外、猶四散活動、陰謀搗亂、爲患正未已也、本市執委會宣傳部有見於斯、乃定於四月十二日上午九時借蓬萊大戲院舉行清黨反共紀念大會、通告各機關團體學校屆時各派代表四人參加、浦東梅隴眞茹吳淞江灣等處並分別就近召集當地民衆舉行紀念大會、通令全市各級黨部宣傳隊一律出發、擴大反共宣傳、以期絕滅共黨根株、鞏固黨國基礎、茲附錄市宣傳部訂定之「清黨反共宣傳辦法」於後、

▲紀念辦法 一、四月十二日定名爲「清黨反共宣傳日」、二、是日上午九時由本部召集各級黨部各學校各機關各團體等代表在蓬萊大戲院舉行紀念大會、三、浦東梅隴眞茹吳淞江灣等區除派代表參加本部所召集之紀念大會外、應分別召集各該當地民衆舉行紀念大會、四、各級黨部宣傳隊一律出發講演、五、宣傳材料須遵照本部製發之宣傳綱要、宣傳大綱、六、傳單由本部製印直寄舉行紀念大會之各區黨部、七、標語口號各級黨部應遵照翻印或繕寫、八、祕、(下略)

京市執監委員宣誓

陳果夫監誓並致訓詞 昨日舉行第一次會議

(南京特訊)中央黨部大禮堂、四日上午十時、行市第二屆執行委員監察委員宣誓就職、由中央派陳果夫代表中央監誓、行禮如儀、一、全體肅立、二、唱黨歌、三、向黨國旗總理遺像行三鞠躬禮、四、靜默三分鐘、五、主席恭讀總理遺囑、六、宣誓員舉右手宣讀誓詞、七、監誓員致訓詞、陳果夫致訓詞、略謂、今日市新執監委員宣誓就職、在現在的時候、閻錫山叛變了、但是當他就任總司令職的時候、會中原當着中央代表與各同志宣誓、是否有良心、何以今日自己的背誓、其自己問心、是否尚有誠實、宣誓儀式、重在宣誓者自己之良心、即可分別順逆、故當年總理、當年有背誓言、如此切實做去、則黨自能一天一天健全、是否此宣誓之重要意義也、南京市地位重要、希望檢查自己、對於黨之自治、民權之培養、以及一切社會事業之興辦、更有詳細之計劃、整個方策、人民之有不明黨義者、即當員之無此工作者、下級黨部、如到杭州、曾參觀縣黨部、問之並無工作計劃、專要注意工作、亦應有一整個計劃的標準辦法、以劃一指導訓練、工作、必須作到使黨員無一違犯黨紀者、不一致推爲反動者、市黨部對於工作之進行、務使一切黨員皆民衆事業、方爲真正之黨員、亦應有十分之努力云云、次執監委員會、即宣告禮成散會、次又開第一次執委會、議於八日上午八時、舉行第一次執委會議、並討論工作進行計劃、會通知已於昨日發出云、

市訓練部召集童軍談話會

明日下午在市黨部舉行、爲計議參加總檢閱事宜、各團及服務員均須出席、全國童軍一檢閱期近、上海特別市黨部訓練部爲監督指導全滬童軍機關、連日籌備、更形忙碌、現因準備出發、諸待共同商議、故於昨日由該部黨義教育科印發通告、函致各童子軍團及服務員、於本月十一日下午五時在西門市黨部三樓開談話會、藉以交換意見、及確定赴京日期、選舉領隊、查全國童子軍總檢閱舉行在即、當經函知加緊準備在案、現因爲期更迫、關於本市各團童子軍出發參加事宜、俱有計議之必要、特函達左右、希即於本月十一日(星期五)下午四時駕臨市黨部三樓舉行談話會、共商進行、至要至盼、(下略)

儲蓄救國

我國自受外人經濟侵略以來民生日窮而奢侈之風輒倣歐美而日長致有竭蹶破產之危象其急切補救之方惟從速提倡儉德從事儲蓄留餘力爲振興工商業之備願吾同胞其速圖之本會爲華商自辦之儲蓄機關成立已有十餘年之久設有特獎一個獎金一萬元頭獎六個各二千五百元二三四五獎各六個尾獎一千餘個入會者不但有獎金可得到期且有還本外加紅利有志儲蓄者請從速加入是幸

(章程函索即寄) 上海廣東路四一號

中法儲蓄會 中國有限公司 啓

聲明類

聲明作廢 ……(中南昌記)

天昇衣莊舊東股金林寶股退聲明

華一商所拍臨賣院惟拜前奉時法禮諭一拍重賣地皮

推股聲明

顧醇恆啓事

離異聲明

出租受聲明

裕豐盛洋貨號推盤聲明

退保聲明

莊票等被劫明作廢聲明

聲明

聲明作廢

讓受股份聲明

推受股聲明

聲明作廢

推受盤聲明

招商局利源金第13號房貨存棧客鑒

失單聲明

售賣牌生財布聲明

釋永禪脫離地丹殿聲明

協記雞鴨行改組聲明

新建三層洋房召租

退保聲明

律師沈代表沈生告山秀英范金聲啓事

推受盤聲明

順祥爲盤受大豐盛號裕洋貨聲明

同仁律師事務所代表王仁袁謝英之與漢聲明

遺失類

被竊銀行存單聲明作廢

遺失聲明

遺失聲明

遺失聲明

遺失存摺聲明作廢

遺失莊票聲明

聲明遺失

遺失證據聲明作廢

遺失提單聲明作廢

遺失聲明

遺失田單

失單聲明

遺失莊票

遺失圖章

遺失田單聲明作廢

脫離父女關係

推受盤合併聲明

民國十九年
期星四
第十六期

怎樣紀念總理

我們怎樣紀念 總理

總理是中國的救星，他有偉大的人格，且有大無畏精神，創造三民主義，五權憲法，他的目的，在求中國之自由平等。不料在民國十四年三月十二日，因病逝世，他臨死的時候，還說：『革命尙未成功，同志仍須努力！』『和平！奮鬥！救中國！』可看他到死不忘祖國。現在五週紀念，快要到了，我們怎樣紀念他呢？或者種樹；或者建立碑坊；或者開運動會等，以示紀念，但是我們徒然紀念，是沒有用的。應該承繼總理遺志，實行三民主義，把國民革命完成，才算是眞心敬慕總理。我願諸位小朋友，用心求學，依照總理遺志，努力做去，這樣，才對得起總理！

我們怎樣紀念 總理

南區小學 洪興寶

總理，是我們的救星，他一生從事革命，是要求中國之自由平等，他百折不回，有大無畏的精神，經過幾次失敗，才把中國救起，所以我們方才得到自由平等的幸福！

南區五年 姚金弟

在中華民國十四年的三月十二日早上九時餘，便病故了。他臨死時候，還說幾句話就是：「革命尙未成功，同志仍須努力！」……他死了後，到今年的三月十二日已經五週紀念了，但是我們怎樣紀念他呢？我想我們替他造一個永久的紀念給大家瞻仰，這是銅像的紀念。照形式上面的紀念，便是開會和植樹等：……我們四萬萬同胞，應當把總理的遺教，牢牢記著，努力實行，這樣，才有紀念的價值！

總理紀念週前

務本附小五年 陳亞琴

當我在每星期一，舉行紀念週，向着總理行禮的時候，那總理的面上，顯出那慷慨激昂的氣色，好像對我們說：「同志啊！現在革命尙未成功，你們應當繼續下去，努力進行革命，不要以爲革命是成功了。」我這樣一想，便覺得非常的對不起總理，這一剎那間覺得非常的難受，非常的憂慮。當我在默讀總理遺囑時，那體魄雄偉，意氣洋洋的總理，彷彿站在我的面前，低聲說：「同志啊！你們應當照着做，應該細細意味這百四十五字的意味，你們應當想想過去的工作，有沒有錯誤的地方，倘使有錯誤，在讀遺囑後，有三分鐘的靜默的時候，就要在這偉大的總理遺像面前校正！這是給你們校正的機會呀！」我又想總理幼時，就勤懇的求學，研究各種科學，他二十歲就立志革命，一直到六十歲，在這四十年中間，他因革命而生，因革命而死，總理吃了多少苦處，可憐他終生沒有一天的安樂生活，不知經過多少危險，而革命還不能成功！他臨死的時候，吩咐同志說：「和平」，「奮鬥」，「救中國」，的幾句話，這就是通知我們說：「大家快些起來和黑暗奮鬥。」我們聽了這幾句話，應當怎樣去奮鬥呢？

我的家裏

南區小學校三年王領弟

我家住在萬豫碼頭，八十三號，有五個人：我家開機器店的。我的父親在店裏做生意，我的母親在家燒飯，做事，我和弟弟同在上海特別市立南區小學校裏讀書。弟弟在二年級，我在三年級，妹妹不做事，在家玩耍，放學了，我和弟弟一同回家，我寫字，弟弟溫書，妹妹坐在我身邊，我的家眞快樂！

窮小孩求學

彭南四年 黃樹芬

有個窮小孩，他的父母都死了；他很想讀書。但是出不起學費，有一天；他出去遊玩，看見前面有個學校；校裏讀書的聲音很齊，覺得很好聽，他就進去對先生說：先生！『我很想讀書，可是出不起學費，讓我來求先生許我在這裏讀書，今後我能夠自立了；來報德先生。』那先生讚他有志氣，便允許了。後來這個孩子，居然成了一個很有名的學者。

怎樣使教室清潔

惠風五年 袁公範

我以爲要教室清潔，一定要大家同心去做。室中的桌子，也要清潔，因爲要把二手擺在桌子上的；有了灰塵，怎可不揩去的呢！凳子也要清潔，因爲人坐上去，有了灰塵，汗到衣服上，就要不清潔了；地板也是一樣要緊的東西，必須使他，常常清潔，不清潔就有染傳病發生了；我想要清潔，惟有大家一致同心的去做啊！

靠着農夫吃飯

海山三年王文亮

有一天，我和爹爹到鄉下去，我的爹爹對農夫說：「農夫先生，你們辛苦了，休息休息罷！」農夫說：「我不辛苦，怎能可以過日子？我們四萬萬同胞都要靠着我們農人生活的，你們吃的米，麵，豆子，瓜，菜，都是我們的血汗換來的。」爹爹說：「農夫先生，你說得很有道理！我們明天再會罷！」我和爹爹一同回家去了。

我最遠的行程

西成六乙 王保瑄

我在去年暮春，曾跟着母親，到北平去旅行，那時我們所經的路程，非常曲折，我們起先趁着滬甯鐵路的火車，一直到南京，然後坐着小船，渡過長江，當我們的小船，在那裏慢慢的盪漾的時候，眞覺得有說不盡的舒暢，說不盡的逍遙呀！風兒是暖暖地；陽光是微微地；江水是平平地，宛如一片燦爛輝煌的大明鏡。那蔚藍的青天浩浩地，罩着彷彿水天相接吻着。那裏辨得出是水是天呢？我們在長江裏，大約經過了幾小時，於是到了浦口，上岸以後，一路步行，只覺眼見的光景，是房屋枯矮的，寂寞的，街道是寥落的，無味的。因此我們也不在這兒多躭擱時候，一心一意的向前走了。只是一到了津浦車站，於是便上車，一路見農舍參差，風景幽雅，經過了一晝一夜，便到了天津，北方寒氣，冷得簡直刺人肌膚，耐不了，幸虧我們把冬天的重裘，立刻穿上，否則不是要凍得生病嗎？我們就一直向前走着，一路上見男男女女，老老少少，都穿着皮衣服，以後我們因爲專心要到北平，所以也並不多留，去趁了平津鐵路，再刻才算到了北平！眞是使我喜出望外，火車一秒鐘一分的事，都是最名勝的地方，但是事實上卻不得遊遍，我們從火車上下來，速速的去租了一個客棧，把行李安置好了，於是到中央公園裏去遊玩，這個園裏：古柏參天，假山嵯峨，風景很幽雅。我們在那客棧裏住了好多天；每天總是出去玩玩，不是到名勝的地方去，便是在繁華的街道上徘徊觀望，看看商店是多麼的興盛，人烟是多麼的稠密，車輛的往來是多麼的迅速，所以使我非常快樂，到回來的一天，心裏是多麼的依依不捨呀，可說是我這一天的旅行，我最遠的行程哩！

三二一紀念會

西城六乙 唐敦瑩

諸位同學，今天是什麼日子？我想你們一定也知道了；就是在十六年的三月二十一日，今天是許多慷慨激昂的革命同志，克復上海的一天。因爲有了這一天，所以我們才有這樣的安甯，快樂，假使沒有今天，我們還有如此的安甯和快樂嗎？恐怕還在軍閥的鐵蹄壓迫之下，並且還受着種種的束縛。在十六年革命軍沒有克復上海的時候，那般軍閥還是橫行無道的殺人放火，那可說是極可怕的時期了。但是革命軍很少，軍閥的兵很多，怎麼能夠打倒軍閥的呢？還不是很奇怪的嗎？原來一方面是軍力，另一方面是得到我們人民的幫助，所以成功得如此的快。因此，這一天，是我們人民很光榮的一天，但是爲什麼這光榮是很小的呢？那就要請你們張開了眼睛看一看，並且一般殘餘軍閥還沒有打倒，租界上帝國主義，也還沒有打倒，還不可說是眞的光榮，我們那還要達到最光榮的目的，必須要把帝國主義和一般殘餘軍閥撲滅，所以我們人民的工作還須幫助革命軍去剷除這帝國主義，共產黨，以求我們最後的光榮；全國的同胞們！努力！努力！快快努力！

拍皮球

南區小學一年下期 姜月蓮

小朋友，拍皮球，來呀！來呀！你一個，我一個，那個拍得多！

南區市職員行就職典禮

南區小學四年生 陸慧娟

二月十九日，下午三時，本校南區市職員舉行宣誓典禮。行禮如儀後，就宣誓誓詞：我從今天起，就職於南區市，遵照總理遺訓，不畏難，不利己，勤操作，爲南區市謀無限的福利，繼着諸師致訓詞，諸師都是勉勵我們的話。我們大家應該記着遵照老師的訓詞，勉力做去，庶不負諸師一番的熱忱，我們藉此可以練習辦事能力，眞是一個良好的機會，市長和局長的演說，及畢，天已將晚，就各自回家，回家後，洗筆把他記下。

做事和興味

惠風六年 張懿德

我們做事，有成功和不成功的分別，不成功是什麼原因呢？成功是甚麼原由呢？因爲沒有興味，因爲有了興味，所以能夠成功，現在我把成功和不成功的分別，舉例說明在下面：譬如西洋印刷術的人，名叫谷縢保，從前發明印刷，他因爲要發明印刷術，找友人幫助，到各處遊歷，日夜不休的想那印刷的方法，最後仍是成功，這是什麼原由呢？因爲他對於發明印刷術是很有興味，所以能夠成功的；倘然他對於發明印刷術是沒有興味的，那就不能成功了。以後我們無論做什麼事，都要有興味，似谷縢保，因爲有了興味，所以成功，無論怎樣難的事，只要有興味，終能成功，現在我要勸你們以後沒有興味的事，還是不做的好。

鳥的說話

南區二年 張在新

我從白的殼裏生出來，後就住在泥做的窠裏，每早上從窠裏飛出來，找東西吃，有時在樹林裏遊玩，被獵人看見了，還要拿鎗來打我，所以我的生活是很可怕的啊！

洋囡囡

尙文五甲 周新寶

洋囡囡、
我愛你、
你的眼睛好像太陽那樣明亮、
你的頭髮好像黃金那樣燦爛、
你的身體又小又美麗、
你的眉毛細如柳、
你的面貌好像蘋果一樣的鮮豔、
誰能比得上你這樣的美麗、
洋囡囡、
我很愛你、

狗會做什麼工作

南區小學四年生乙組 黃根弟

我家有一隻狗，他很活潑，我很愛他，我們出去的時候，狗就跟我們出來，不時回顧，好像保護我們一樣，我常常買了許多牛肉給他吃，他有時坐在大門口，好像是一個門警，有一天晚上，有一個賊來了，我們的狗看見了，就汪！汪！的叫，我們聽見狗叫的聲音，就一起出來，那個賊逃到大門口，我的爹爹拉著說：「你到我家裏來做什麼？」賊沒有話說，爹爹就把他送到警署裏去。我的爹爹有空閒的時候，他總是常常帶着他出去打獵，他常常領着我的爹爹先去找那野獸的踪跡。我的爹爹說道：「這些都是他的工作哩。」

植樹節日記一頁

震修春三 袁保榮

啊！時光過得眞快呀！今天又是三月十二日了。早晨七時到校裏來，和諸位同學恭恭敬敬的做過紀念總理儀式後，校長和各教職員領率我們，到校內各處—大操場，區，我們自然高興得很，有的拿樹苗，有的荷鐵鑱，有的量距離，有的掘地壇，經過一點多鐘，工作才完畢的時候，天雖下小雨，而我們的精神，非常充足，沒有一點倦態，這是多麼勇敢呀！

寶貴光陰

虬江四年級 潘瑞泰

光陰是最寶貴的東西，過去了，要他回來是不能的，因此知道光陰是很寶貴。我聽見人家說：光陰如箭。所以我就知道光陰的過去，和射出去的箭一樣快；人家又說：一寸光陰一寸金。我知道原來許許多多的金子，都難買到一點點的光陰。既然這樣的寶貴，啊！我們切莫輕輕地任他過去！

春天

務本附小六乙 李植璐

殘酷的冬天，已隨着飛也似的光陰消逝了，春之神披着她的霧衣，翩翩然飄向這人世下方，微微風，渺渺雲，作她的輕航，她露出動人的笑靨，把一切可愛的，嬌滴滴的花朵，散佈在這冷靜的人間。

她有熱烈的心田，溫柔的理智，把世界上一切的動物植物，山川河澤，都被她的溫柔，可愛的笑，秋波所感化了，都興起工作的精神，有的柔的青草，你看他們那綠油油的，鮮豔美麗的花兒，河流，團團的橙黃，晶瑩的橘，黃色的木樨，洋色的秋波，黃色的麥穗，花色的玫瑰，和那荷花，顯出春天的甜蜜，更顯出她的柔嬌，兒舞着她的柔腰，在楊柳中，飄飄蕩蕩，弱動人，綠色的衣裳，含羞似的，桃花兒穿着兩頰緋紅，更顯得她的嬌嫩。

滴滴嚦嚦的，黃鶯兒都唱起那可愛的歌曲，歡迎她的降臨，陽光更加了美，小弟弟更加活潑，妹妹媽媽的面容更加和藹，把這春之神點綴得更加美麗，紅紅綠綠的世界，謝謝您的恩惠，酬報您，使我心靈的陶醉，飛得我們該用心玩耍的，終日不去埋頭書本，了負這賞玩春光，是吧？怕是吧！

可怕的腦膜炎

一．可怕的腦膜炎

海山四年 石麗雲

可怕的腦膜炎，在春秋的時候最容易發生；尤其是小孩子，更容易傳染這種病。因爲大人的抵抗力大，小孩子的抵抗力小，所以我們小孩子要時時刻刻的留意着。這病很厲害，只有二十多小時，就要氣絕而死。那末我們用甚麼方法來預防呢？一、要新鮮空氣；二、把臥室裏的窗戶都要開；三、不要和病人談話；四、病人用的東西，我們不可用。小朋友！你們能照我所說的四種條件做去，保你們不會生那可怕的腦膜炎。

二．可怕的腦膜炎

海山四年 李照棣

現在春季雖然到了，可是氣候寒暖不定，所以有許多小孩子和大人發生一種很可怕很危險的腦膜炎。這種腦膜炎比洪水還要厲害。因爲有些人身體很瘦弱，最易傳染，並且一傳十，十傳百，爲害很大。我們怎樣去預防他呢？每天早上起來，把窗子開着，照照太陽光，呼吸新鮮空氣，吃的東西要留意，使身體健康，這可怕的危險的腦膜炎，就不會發生了。

三．可怕的腦膜炎

海山四年 吳玉明

現在有一種的病，就叫腦膜炎，假使一個人生了腦膜炎，傳給他，他傳給我，我傳給你，你傳給他，一傳十，十傳百，百傳千，這樣傳下去，死的不知多少！預防腦膜炎，有幾種法子：多開窗，調換空氣；到草地上去走走，呼吸新鮮空氣，就不致傳染腦膜炎了。

四．可怕的腦膜炎

海山四年 孫菊英

我聽人家說：「春天的病，很是危險。」我問他：「甚麼病最危險呢？」他說：「春天最容易發生腦膜炎，在鄉村裏面，人死了很多，都是生腦膜炎，所以應該要預防牠。」我說：「那末用甚麼方法來預防呢？」他說：「我們起身後，要把窗開着，調換新鮮空氣；病人用的東西，不可妄用；並且不要同病人說話，這樣可怕的腦膜炎，就不會傳染了。」

五．可怕的腦膜炎

海山四年 陶菊芳

現在已經春天了，小孩子生腦膜炎的很多，所以我們要預防腦膜炎，爲甚麼要預防呢？因爲腦膜炎很厲害，不多幾時就要死的。那麼我們用甚麼方法預防呢？就是我們早晨起來，要開窗，讓新鮮空氣進來，還要多透太陽光，這樣一來就不會傳着腦膜炎了。萬一生了腦膜炎，用甚麼方法去醫治呢？假使在初生的時候，就請醫生診治；延誤時間，就很危險了。

六．可怕的腦膜炎

海山四年 沈海藏

春天有一種傳染病，就是腦膜炎，我們既知道這種病比洪水猛獸還要厲害，應該怎樣預防呢？一，不要和病人接觸；二，多吸新鮮空氣；三，多曬陽光；四，注意飲食的清潔；五，出門帶口罩；這樣就不會傳染着了。

七．可怕的腦膜炎

海山四年 竇瑞章

有一戶人家，三個兒子，一個女兒，有一天，兩個兒子同父親出去做生意，母親在家裏，忽然兩個小孩子哭起來，還要管家事。母親問他們：「你們爲甚麼哭？」兒子說：「我的頭很痛。」女兒也說：「我的頭很痛。」母親問：「你們爲甚麼會頭痛起來？」他們說：「不知道。」一面哭一面要母親抱。母親想：這一定是腦膜炎，母親就去請醫生來醫治，忽然信差送信來，母親接着，看了都是不幸的一個響聲，原來丈夫和兩個兒子都傳染着腦膜炎，先後死了。可憐那兩個小孩子，倒在地上，不省人事，無父無母，又無哥哥，怎不傷心呢？

春來了

震修秋五 趙佩馨

一年四季全都好，
只有春天格外好。
冷的天氣已過去，
熱的天氣還沒到。
大地換了新景像，
看呀！看呀！
樹木枝頭發青芽。
花草叢裏開新葩。
這是什麼季節呢？
哦！
原來是春來了。

紙鷂

法華六年 楊志勤

春風好，紙鷂高；
飄盪天空意氣豪。
紙鷂啊紙鷂！
你須知自己骨格輕。
莫誇身價高，
一朝雨來了，紙破了，
你就要大好天空站不牢。

冬和春

西城六乙 王保瑄

習習的寒風，凄凄的冷雨，飄飄的雪花之外，這時候，宇宙的萬物，都靜寂得什麼似的，荒蕪的草場上，呈着孤零零的一個茅屋，這茅屋裏躺着一個病的老嫗，她的容顏憔悴得非常難看，她暗淡的眼珠中，卻常常勉強的張開着，她喉嚨裏很輕的自言自語說：「快樂的時候，何時再來呢？」她自念着說：「天哪！世界上的人，爲什麼要病呢？」「咳！這世界！」我速速的告訴她：「衰老呢？」她哼了一聲：「罷了！」便說：「咳！這世界，老了！」她的皮色更漸漸的暗淡了，她的眼光由黃白而變爲青色，「萬物呀！我們是萬分的恨你，你們作威作福的時候，到了！我知道此刻你們的目的，是要我離開這世界！」……

……兒果然不外一會兒，冷雨刮了，那老嫗死了！兒果然奇怪，以後的話是眞的，從天外飄來了一位美麗的少女，她穿着金光閃爍的新衣，揚一揚，萬物都欣欣向榮了，她舞一舞，一切的鳥獸蟲類都唱出歌來，植物都欣欣的舞，一切的，她將一片荒草地變成了一片嫩綠柔軟的草場。那老嫗却是茅屋外面的神了，諸位小朋友！你們知道那老嫗是冬之神，那和美的少女是誰呢？原來是春之神呀！

春天的雜感

法華小學四年 楊明淵

春天：人類的一生，好像是一年的四季；欣欣向榮的時候，天氣和暖，草木都充滿了活潑的景像；正好似兒童時代的肥美……[illegible]

親戚家失火記

南區小學五年 胡惠寶

二月三十一日夜裏，聽見火鐘，已是夜間十一時，……[illegible]

義犬

郁光小學五年級 陳德華

[illegible]

我升級後

震修秋六 李守中

[illegible]

上海銀行公會會員

江蘇銀行廣告

本行自元年開辦辦理銀行一切業務代理借款兼營儲蓄滬寧錫通等處均自置堆棧如蒙賜顧無不竭誠優待茲將本行總分行地點開列於後

總行 上海江西路八五一三號 電話總理室一二九二二 營業科一二四五二 電報掛號一三〇一

上海堆棧 新垃圾橋北光復路一〇號 電話四二九〇三

分行 南京 奇望街 蘇州 閶門內德馨里 無錫 竹場巷 鎮江 江邊 南通 新馬路 常熟 南縣街

匯兌處 南京 下關民惠橋 蚌埠 華昌街 收省稅處 清江東門大街

年齡與節氣

年齡漸高，氣血漸衰，抗毒素亦日益消失，百病乃乘節氣而竊發矣，

常服 自來血

以補體內之血虧，增加抗毒素，則百病却步，不知節氣，蓋自來血能直接補充新血，血液既旺，抗病之力亦强，所以能轉弱為强，却病延年，試服一月，效力非凡，

▲大瓶二元 小瓶一元二角

上海五洲藥房發行

國內外各藥房均有出售

婦女攝生法

以調經為先決問題

婦女經期準確，則精神活潑，容顏嬌豔，欲求婦女康健，宜進調經之劑

月月紅

通經活血，去瘀生新，為調經良藥，促進婦女康健

▲每瓶一元 每打十元

上海五洲藥房發行 各大藥房均售

中央大戲院

六馬路跑馬廳附近 電話一三二五五號

(日戲)三點鐘起 五點半起 (夜戲)九點一刻起 今天三次

(日戲)四、五角 八角 (夜戲)五角 六角 九角

暨南公司出品 最近唯一武俠偉大精采影片 江湖二十四俠 王天北導演 樓條心監製

長江影戲院

院址提籃橋平涼路 電話五〇八〇一

(時間) 日場 二時四時 夜場 七時九時

(價目) 二角 日夜一律 幼童減半

明星公司出品 武俠黃慧如豔情事實巨片 (黃陸之愛) 本月九日起連映三天 『注意』 下期開映 血淚黃花

(本片已經上海特別市電影檢查委員會檢查許可)

新中央大戲院

院址北四川路海寧路口 電話四一一二二號

日戲 三點起 五點半起 夜戲 九點起 今天三次

(日戲)三角四角六角 (夜戲)四角九角八角

明星公司出品 最近社會奇情巨片 新西游記 三集 張石川導演 最近

虹口大戲院

乍浦路海寧路 電話北四一八

時間 三點五點一刻 七點一刻 九點一刻

今開上海初映 天次之浪漫愛情名片 應海所召 片中有華文說明

新新屋頂花園

鐘社精神團

全班合演 (三本四)濟公活佛 (日戲) 秋水人情 (夜戲) 難為情

城南通俗影戲院

大東門南小北門 電話南市八百廿號

●日戲二點半起●夜戲七點九點●價目四角二角幼童減半

今天開映 中國第一大偵探

本片已經上海特別市電影檢查委員會檢查許可

上海舞台四月十號夜戲

張陳劉黃李劉(李)楊劉小李胡
韻佩小小玉鑫永吉瑞四小魁玉
宸卿穆衡麟培奎立衡英吉瑞樓
雙演劉胡雙齣好戲紡殷韓
南玉琴玉樓◀九義▶棉春虎文奎
天門八郎探母十八俠花(大蟒山)

三星舞臺四月十號夜戲

(夜戲價目) 樓下鳳凰一二廳元角二孔雀元一丹七牡丹廳角一鴿樓一二鸚鵡廳角喜廳四中七和邊樓五角三一三共廳角三律

小蔣景(小趙)金趙 李 張劉夏賈郭趙
孟寶韻君碧如 桂春 如虹玉璧玉東
七印琴玉豔泉 (小達子)(即小桂春) 庭霓崑云蘭昇

新編宋史武俠 機關 彩景破天荒好戲

七時登場 二本水泊梁山 諸君早臨

天蟾舞臺 男女合演 四月十號夜戲

價目注意 樓元一花廳角一三元一官廳一包廂元一頭等角三五花等百三三特樓二角十二三頭百一一五十角文層等百角等廳

方陳董劉王(小楊) 月 麒 劉楊吳金李李
玉鶴志奎芸 月 麟 漢鼎繼碧豔琴
樓峯揚官芳 樓 童 臣儂蘭玉芳芳

新排新劇 ●七本封神榜● 今夜開演

榮記大舞台 男女合演 四月十號夜戲

價目注意 官廳八角 花樓七角 包廂六角 特等五角 頭等三角 二等三角 三層二角

(于連仙 陳嘉鏻 曹毛包 筱月紅 林樹森 王少泉 筱香紅 筱菊紅 高雪樵 金少山 粉菊花 苗勝春 張少泉 (孫)慶芬)

▶七時半登場初次起演新排新劇◀

頭本武則天

丹桂第一台四月十號夜戲

韓王筱 趙 白 蓉 蓋 張白陳
金豔寶 桂玉子
奎秋芬 君玉 崑玉 麗娟 玉廷芬霜良

▶三本驚天動地◀

林記更新舞臺四月十號夜戲

價目注意 優等七角 特別五角 頭等三角 二等二角 三等九分

張月亭 (徐跑城) (徐策) ▶全體合演◀

初次開演 (五六本嘉興八美圖) 七時登場

天蟾舞臺續排空前偉大香豔新劇

編導純熟擇吉開演先此公布務希注意

今開夜演 偉大新劇

七本封神榜

八本封神榜